時報

民國念二年三月念六日星期日

今日附送圖畫時報不取分文

全天三張售大洋三分四厘

第壹萬零貳百六十二號

中華郵政內政部登記證警字第三五三號

中華郵政特准掛號立券認為新聞紙類特別優待寄遞之報紙

時報廣告刊例

頭等長行 每行一元八角 計十寸高二行起碼 ▲報名旁上封面中縫每大洋二百念五元在電影時報短行十五字

特別長行 每行九角 計五寸高登在新聞欄中三行起碼

特別短行 每行六角 計三寸三分高登在新聞欄四行起碼

▲附註▼ 計算字數每字二分四十五字起碼 英文照本館五號字計算每行十個字 可排十四個英文字母作十行計算

時報每星期四星期日附送圖畫時報

定報價目 本國及日本一個月一元 三個月二元九角 六個月五元七角 九個月八元四角 全年十一元 南洋歐美一個月二元四角五分 三個月七元一角五分 六個月十四元一角 九個月二十元八角五分 全年二十七元四角 報資先惠郵票九五計算 本報編輯部設於上海四馬路大新街口第一百九十四號(即神仙世界原址)電話九一二〇四 廣告部設於漢口路念四號 電話九一二〇一 營業部九一五一〇 電報掛號一二五一四

上海國貨公司

南京路 虹廟對面

電話 舖面 九四四三六 二樓 九四四三七 三樓 九四三七三

國貨年春季大減價歡迎參觀

衣着部
- 防雨嗶嘰長袍 每件六元五角
- 防雨嗶嘰西式雨衣 每件七元二角
- 平條呢長袍 每件四元二角
- 華達呢長袍 每件四元五角
- 兒童服裝自一元半起

熱水瓶 二磅老牌 每只八角 保暖廿四小時

針織部
- 蔴紗汗衫 每元三件
- 西裝汗袴 每元四條
- 花童襪 每打一元

皮件 照碼九折 **皮鞋** 照碼八折

通信現購部 本部爲便利外埠顧客起見利用通信現購倘蒙惠顧當以最簡捷方法迅速遞寄

批發部 本部爲便利各省商店採辦國貨便利起見集中各廠優美出品定價低廉零躉批發均所歡迎

地址 二馬路直隸路口本公司後面

供給愛國同胞需要

購貨滿洋 敬送贈品

綢緞部 本部搜羅全國各大廠時新綢緞數千餘種定價特別便宜

新裝部
- 毛葛女大衣 每件減售十二元
- 春花呢西裝 每套特價念六元
- 春花呢西裝大衣 每套特價念四元
- 春花呢女大衣 每件特價十三元
- 嗶嘰呢西裝 特別犧牲 每套七元半

今天非常**犧牲貨**
- 閃色珊瑚縐 每尺特價四角五分
- 新出品碧鶴縐 每尺祇沽一元四角
- 雪白素緞縐 每尺特價二角八分
- 華錦綢袴料 每條祇售一元

棉織布疋部
- 絲條花呢 每疋特價一元六角
- 自由布 每元特價一丈三尺
- 防雨嗶嘰 每尺特價三角八分
- 條紋花呢旗袍料 每件特價一元一角
- 彩花毛巾 大犧牲每元八條
- 印花被單 每條減沽一元七角

請購本公司 愛用國貨 **禮券** 饋贈親友 最爲相宜

▲大號蝶霜 每瓶三角半

大號三星牙膏 每支一角六 大犧牲一千瓶每人限購一瓶

寧波實業銀行 **儲蓄部** 辦理各種儲蓄存款 詳章函索即寄 設本公司舖面 保障穩固 利息優厚

集中全國名廠出品

商務印書館 本週重版書

文學

文學研究會叢書
- 演說學大綱 楊炳乾編(一版)一冊六角
- 中國八大詩人(國學小叢書) 胡懷琛編(一版)一冊三角
- 王士禎詩(學生國學叢書) 胡去弊選(一版)一冊五角
- 相鼠有皮 高斯華綏著 顧德隆改譯(一版)一冊五角
- 隔膜 葉紹鈞著(一版)一冊五角
- 趙子曰 老舍著(一版)一冊一元
- 老張的哲學 老舍著(二版)一冊一元二角
- 旅途 張聞天著(一版)一冊六角
- 芝蘭與茉莉 顧一樵著(一版)一冊四角
- 樂府本事 蘭氏原著 The Students' Shakespeare: Hamlet F. A. Lombard編 一冊六角一元
- 近世短篇小說 英文 Modern Short Stories 何善懷編(一版)一冊二元四角
- 福爾摩斯奇案選 Selections from Adventures of Sherlock Holmes(英文學叢刻)(一版)一冊五角
- 阿那托爾(文學研究會叢書) 顯尼志勞著 郭紹虞譯(一版)一冊四角
- 法蘭西文學(百科小叢書) 袁昌英著(一版)一冊一角五分
- 波納爾之罪(文學研究會叢書) A. France著 李青崖譯(一版)一冊一元
- 你往何處去(世界叢書) 顯克微支著 徐炳昶等譯(一版)一冊一元

自然科學
- 極限論(算學叢書) 朱言鈞譯(一版)一冊二元
- 新時代大代數學(算學叢書) 陳文譯 何衍璿校(一版)一冊二元五角
- 應用幾何畫 馬驊編(一版)一冊六角
- 電學淺說(百科小叢書) 于樹樟譯(一版)一冊三角
- 地質學淺說(百科小叢書) 王勤堉譯(一版)一冊五分三角
- 生物學的人生觀(尚志學會叢書) 張修爵譯(一版)一冊一元

社會科學
- 社會學綱要(學藝叢書) 張資平編(一版)一冊一元
- 社會論(共學社叢書) 張東蓀等譯(一版)一冊五角
- 社會問題分析 改造的(世界叢書) 王造時等譯(一版)一冊六角
- 現代民治政體(世界叢書) 第一編 第二編上 第二編中 梅祖芬 譚冠青 譚穎琦譯(各一版)各一冊各七角
- 政黨政治論(共學社叢書) 劉文島著(一版)二冊一元二角五分
- 經濟史觀(世界叢書) 陳石孚譯(一版)一冊五角
- 英國勞動組合論 胡善恆譯(一版)一冊七角
- 新時代民法總則(法學叢書) 胡長清編(一版)一冊四角
- 朗伯羅梭氏犯罪學(共學社叢書) 劉麟生譯(一版)一冊三元三角

比較憲法(現代社會科學叢書) 王世杰著(一版)一冊三元八角

關於現代憲法問題,本書均一一縶以列國實例與學者間的諸種主張,理論事實,應有盡有。任何複雜制度,任何艱深理論,俱能以極簡潔之文字說明之。對於國人所主張或反對之諸政制,如委員制、職業選舉、女子參政、比例選舉、複決、彈劾、直接罷免之類,尤之詳。

圖書館學(尚志學會叢書) 楊昭悊編(一版)二冊一元二角

哲學宗教
- 現代哲學引論(尚志學會叢書) 張嶔年譯(一版)一冊七角
- 羣衆心理(尚志學會叢書) 吳旭初 杜師業譯(一版)一冊九角
- 宗教的出生與長成(尚志學會叢書) 江紹原譯(一版)一冊六角五分

應用技術
- 普通救護法(醫學小叢書) 胡振綱著(一版)一冊三角五分
- 外科療法(醫學小叢書) 余雲岫編(一版)一冊二角
- 實驗無線電話製造法(新智識叢書) 林履彬著(一版)一冊四角

教育
- 教育哲學大綱(學藝叢刊) 范壽康著(一版)一冊三角
- 理想的培育法(師範叢書) 吳增芥譯(一版)一冊三元
- 歐洲新教育(師範叢書) 李大年譯(一版)一冊二角
- 家庭教育(東南大學叢書) 陳鶴琴著(一版)一冊八角

學文語
- 辭源丁種 正編(一二版)二冊七元 續編(一〇版)一冊五元
- 詞詮 楊樹達著(一版)一冊 紙面一元八角 布面二元九角
- 日本文法輯要(一版)一冊三角
- 華英文初範 English and Chinese Grammatical Primer(一版)一冊二角五分
- 李氏英語修詞作文合編 Lee's Rhetoric and Composition 李登輝編(五版)一冊二元二角
- 日用英語會話教本 The English Echo Bryan編(三版)一冊三角五分

兒童少年用書
- 兒童文學讀本 (一版)各一冊八角
- 兒童環遊世界記(兒童史地叢書) 呂金錄譯(一版)一冊五角
- 世界著名探險家 陳家驥等譯(一版)一冊四角

少年史地叢書
- 希臘小史 高君韋譯(一版)一冊三角
- 荷蘭一瞥 賀昌羣譯(一版)一冊三角
- 新西蘭一瞥 錢松笠譯(一版)一冊三角五分
- 英文中國五十故事 G. E. Mole編(一版)一冊二角

〔附註〕本廣告內所列版次均指敝館遭國難後重版次數

169

商務印書館 復業紀念大廉價

英文文學書 八折 價廉書在各列下期內一律照實價

書名	編者	實價
英語今文選	註釋周越然	二元
標準高級英文選	李儒勉編	(1)一元二角 (2)一元五角 (3)一元六角
英文現代新聞散文選	林語堂選註	四元
精選英文短篇小說	Huizinga編	二元
近世英文短篇小說	Huizinga編	二元四角
英文軼事選	MacNair編	二元
英文中國二十五故事	Mole編	二角
泰西五十軼事	Baldwin編	五角
泰西三十軼事	Baldwin編	五角
莎氏樂府本事 附漢文釋義	甘永龍註	一元
莎士比亞樂府紀略	鄺富灼編	三角
藤納遜樂府本事	鄺富灼編	一角五分
郎法羅樂府本事	鄺富灼編	三角
迭更司文學故事 遺略	鄺富灼編	四角
天方夜譚 附漢文釋義	周越然註	七角五分
伊索寓言		六角
足本古史鈎奇錄 附漢文釋義	周越然註	八角
安徒生童話集	註釋周越然	四角
木偶人歷險記	註釋周越然	六角
阿狄生文報擷華 附漢文釋義	馬潤卿等註	八角
足本金河王 附漢文釋義		三角五分
雙城記 附漢文釋義	馬潤卿註	一元五角
金銀島 附漢文釋義	馬潤卿註	一元
約翰孫行述 附漢文釋義		五角
法蘭克林自傳	法蘭克林著	一元

內期價廉 教科書……八折至六四折 雜誌……九折

只餘 6 天

十大辭典 預約同時截止

書名	冊數	預約價	新定價	原定價	郵運費(國內)	出版期
(第一組) 戊種辭源正編	二	三元七角 (合購五元)	五元	五元	三角	四月底
戊種辭源續編	一	二元三角	三元		二角五分	
(第二組) 綜合英漢大辭典	二	五元五角 (合購九元)	七元	十二元	三角	[illegible]月底
德華大字典	一	二元八角	三元五角	六元	二角五分	
模範法華字典	一	二元	二元五角	四元	二角	
(第三組) 動物學大辭典	二	五元五角 (合購十元)	七元	十二元	三角	六月底
植物學大辭典	一	三元	四元	八元	二角五分	
地質礦物學大辭典	一	三元	四元	八元	二角五分	
(第四組) 教育大辭書	一	六元 (合購十六元)	八元	十五元	三角	五月底
中國人名大辭典	一	六元	八元	八元	四角	
中國古今地名大辭典	一	六元	八元	八元	三角	

上海發行所 本日營業時間 下午一時起六時止

166

玉容慘瘁

伏在他的懷裏 嗚咽不能成聲

(阿猛演譯)

福克斯公司明星 時裝表演之四

想不到這白種女子 就是書中的公主

奈格那（十二）

「很喜歡見你這科學化的主宰」，諾科冷嘲地致賀。

那女巫，是一個白種女人呢」！他停了停，悄然地說。

雷特諾怒了起來。

「你怎麼不早告訴我」？他的語氣突的轉變，「這一定要阻止的」！

諾科微笑着。

「你的學理還得討論討論，醫生」，他冷然了。

「我的父親，大五，在捉她的時候恰染着「奈格那」症」，諾科莊嚴地說，「顯然的，她是有罪了」。

雷特諾蹙着眉頭靜默了一會。

「告訴他們去吧，諾科，如果殺了她，大王立即就要死了」。雷特諾說，「關照他們帶她到我這裏來吧，我可以用我的法術克服她而挽救大王的生命」。

福克斯新出品「女書記艷史」•是描寫現實少女的精緻的作品•由南京開映

，「白種女人和黑色女人有甚麼分別呢」？

「她是誰？從那裏來的」？他緊問着，不管諾科方才的譴責，「你得去阻止了，諾科」。

「她在陷阱裏面捉着的，那陷阱就是替你捕捉野獸而設的呢」。諾科答，「我不能阻止的，他們現在都不受我的約束了。而且，還有比這更其重要得多的已經發生了呢」。

「甚麼」？雷特諾給諾……

諾科微笑起來。

「這一個游藝式的法術許希不願吧」。諾科說，「你知道這會多麼危險的」。

「我願意冒這個險的」。雷特諾堅決地說。

他說了，重去工作，諾科出去見他的民衆。

雷特諾鑑別他的玻璃管非常忙碌，聽到村民的騷擾逼近他的關着門的試驗室了，也不回頭，但知道那女人已經進了來而已。

「請坐，馬丹，你現在安好了」。

這一句簡短的話給雷特諾聽了有點駭然。因爲在答應那句話的細語中的聲音非常耳熟。他連忙放下手裏的玻璃管，回過頭來，心裏頓的迷糊起來，像是夢。

「珊黛拉」！他驚叫着。

她，珊黛拉，玉容慘瘁，疲不能行，顛而願前，淚光四射，伏在他的懷裏，嗚咽得話都說不出來了。

福克斯公司明星 時裝表演之五

◎今天的電影◎

戲院	片名	時間
國泰	博愛	三時五時半 九時一刻
光陸	幽谷蘭馨	三時五時半 七一刻九一刻
南京	女書記艷史	三時五時半 九時一刻
卡爾登	獨占鰲頭	三時五時半 九時一刻
新光	小偵探	三時五時半 九時一刻
蘭心	幽谷蘭馨	三時五時 九時一刻
融光	風月今宵	二時半至十一時半循環開映
巴黎	亞生香平	三時五時半七時 九時
北京	都會的早晨	一時三時半 六時一刻九時一刻
夏令配克	他們結婚了	三時五時 七時九時一刻
中央	失戀	三時五時半 九時一刻
上海	失戀	三時五時半七時一刻 九時一刻
威利	綠血空軍	三時五時半 七時九時一刻
明星	狂洗	二時四時七時 九時一刻
光華	紅樓艷史	三時五時半 九時一刻
黃金	春風楊柳	三時一刻五時 半九時一刻
新中央	狂洗	三時五時一刻 七時一刻九時一刻
恩派亞	自由之花	三時五時半 九時一刻
百老匯	男舞伴	三時五時一刻 七一刻九一刻
九星	新婚第一年	三時五時半 九時一刻
浙江	西線無戰事	三時五時一刻 七時一刻九時一刻
卡德	頭二集關東大俠	三時五時 七時九時
奧飛姆	如此英雄	二時半六時半 八時半
山西	猿虎記	二時四時一刻 七時九時一刻
虹口	國門之鬪	三時五時一刻 七時一刻九時一刻
東南	城市之夜	四時 七時九時
萬國	芙蘭姑娘	三時 九時
福安	易方朔三笑	四時 八時半 五時
東海	城市之夜	二時四時 七時九時一刻
共和	四集關東大俠	三時七時 九時
平安	東北義軍抗日戰史	二時四時一刻 七時九時一刻
天堂	小女伶	二時四時 七時半九時
西海	城市之夜	二時四時 七時九時一刻
中國	天明	三時五時 七時九時
榮金	葛洛克	三時五時一刻 半九時一刻
蓬萊	羅克會串	二時半四時半 七點九點
華德	西線活地獄	三時五時一刻 七時一刻九時一刻
明珠	特種艷舞	三時七時 九時一刻

南國藝人 唐槐秋

◆由樂舞歌唱合◆ ◆從舞台映上銀幕◆

珊黛拉伏在他的懷裏、嚶然而呻、嗚咽得話都說不出來了

提起唐槐秋，我想讀者諒多數知道。一身體修長，風姿蕭灑，有着一副霍霍地發光，彷彿要看穿人類的心胸般瞳人的，那便是這位被多數讀者所認識的戲劇家唐君。

唐君的故鄉在湖南，對於舞台劇有極深的愛好。他在法國時所研究的雖然是航空，然而因爲愛好舞台劇的緣故，所以歸國以後，不惜拋棄了那名高祿厚的政治生活，投身於舞台之上，吸取他當作第二生命的藝術的空氣。因此，在這一方面他就得到了極大的成功。

他的舞台技巧，他的那一種深□傳神的動作與表情，凡是看他演過劇的人，可以說沒有一個不佩服的。實際上，他的確已經緊緊地抓取了觀□的心。

爲了他在舞台上的成功，許多人便都渴望他在銀幕上與觀衆相見，有幾個影片公司也極力拉攏他，但是他一向都沒有答應。一直到去年，電影的潮流忽然奔騰澎湃的勃興起來，於是唐君也不知不覺地被捲入了漩渦。在明星公司和張織雲主演了一部聲片「失戀」以後，又客串了「都會的早晨」。一如今「都會的早晨」已經公映，第二輪的放映也將在上海•中央，巴黎三大戲院，同時與觀衆相見。在銀幕上，我們也儘有欣賞他的藝術的機會了。（玲玲）

「小偵探」之一幕●新光今日映

▲編者電話：每晚七時至九時 九一二〇四

我們的戰士

（蘇楚生）

爲「都會的早晨」而作 ⑤

▽湯天繡

湯天繡

在很多退休或者是久沒有主演戲的比較資格老一點的女星中，她是被觀衆所惦記的一個；也是唯一依舊保存她固有的優美的一個。這裏我應該致我相當的歉意的，就是她任「都會的早晨」裏的戲並不十分多，本來似乎可以不請她担任，但在我希望一切的演員都能稱他的責任的情形之下，就決意商請她來參加，我感謝她……，我更感謝她在表演時和主演的一般地努力。

德國柏林大學醫學博士

何鳴九醫師

專治外科，花柳科，婦科，

門診時間 每日下午三時至六時 星期六•日•上午十時至十二時 出診隨時

地址 跑馬廳馬立斯路新村八號 電話三二八八〇

◻歡迎新片短評◻

福克斯公司明星 時裝表演之六

前鹽務公署秘書現年八十
恢復康强於久患痢疾之後
由於服用韋廉士醫生紅色補丸

痢疾遺患有損健康即年壯力强者當之亦時有發生危險之情狀況老人乎況久痢乎然而現在卻有八旬老人久患痢疾而韋廉士醫生紅色補丸竟能於短時間內恢復其康强之徵信此老非他陳君書漁是也

陳君前曾歷任浙東西鹽署秘書年來歸隱家園寓居溫州城內晏公殿巷其來書云「鄙人現年八十身體素强乃前年忽患痢疾逾兩月而未愈嗣雖調治稍痊而血虧體弱終不復原幸蒙戚友介紹吞服韋廉士醫生紅色補丸得於短時間精神復健體力增强今則健康較前更勝矣是眞益壽之良丸也」

韋廉士醫生紅色補丸統治各種由於血虧腦弱而起之疾病無論男女老少一例適用其效力之大不特一時無兩蓋已歷五十年無有與匹者矣各藥房均有出售或直向上海江西路四五一號韋廉士醫生藥局購備每瓶一元五角六瓶八元中國境內郵費不取

君患咳嗽乎

若然請服藥入肺不僅入胃

治療咳嗽與其他胸部疾病服藥入胃總不若服藥直達病源爲效之速也韋廉士吸入止咳片有此直達病源之功力蓋此片一經含化立發出芬芳而具有偉大治療力之氣體隨呼吸週循鼻觀入咽喉氣管而至於肺此即韋廉士醫生藥局新咳藥之新式功能也君如胸部有疾請以此法快意地迅速地而治愈之

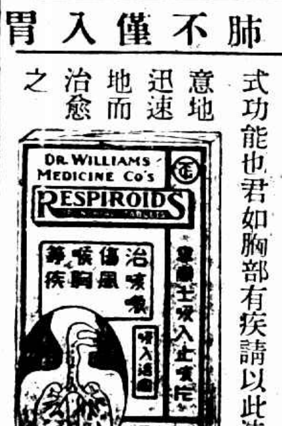

韋廉士吸入止咳片之藥氣直達肺部

各藥房均有出售每瓶一元或向上海江西路四五一號韋廉士醫生藥局購備每瓶一元二角郵費免收

中法藥房 大廉價大贈品

購貨不論多少人人有贈

購貨滿洋五角贈上加贈

本埠總分店一律同時舉行

三月十七日起一個月爲限

五華牌香烟空听空殼掉換獎券

繼續第六第七兩期由三月一日

起至四月三十日爲止辦法照前

頭獎一個獨得獎品價值洋叁百元

式獎二個各得獎品價值洋壹百元

叁獎五個各得獎品價值洋伍拾元

肆獎十個各得獎品價值洋念五元

伍獎廿五個各得獎品價值洋拾元

陸獎五十個各得獎品價值洋伍元

柒獎五百個各得獎品價值洋壹元

頭獎末尾一字各得電影明星五彩相片壹張

凡得獎者可向上海九江路二百三十三號本公司領取獎品

上海永泰和烟草股份有限公司啟

CNA-4B

中華書局大廉價 只有六天了

【本月底截止】

最近新書

中華成語故事 呂伯攸編 全十集 第一二三集各一角半

全書分十集，每集包含故事數篇，材料都根據中國成語演譯而成。所包含的成語，約有分爲兩種：(一)是先有事實，然後把他引伸而成的，這種故事的構造，當然根據古書，就是一切人名地名，也不改動；(二)是完全用來做比喻的故事，都由編者創作。每篇故事，均附有註解、成語釋義、用法舉例等，用極淺明的語體文敍述；趣味濃厚，極合兒童們課外的閱讀。

廉價辦法

㈠小學教科書及尺牘等原售八折者再打八折即六四折
㈡中學教科書及專科參考圖書兒童讀物字典地圖等原售實價廉售八折
㈢雜誌預約特價書一律廉售九折
㈣文具儀器標本模型風琴等照原售實價再打八折至九五折

(癸111)

商務印書館股份有限公司召集股東常會通告

茲定於三月廿六日（星期日）下午二時起在上海北河南路上海市商會舉行本公司股東常會報告上年營業概略並照章選舉董事監察人屆時務祈各股東早臨爲盼除專函通知外特此公告再自登報日起至開會日止停止股票過戶合併聲明又各股東通信地址如有變更即希函知本公司股務股更正爲要

商務印書館股份有限公司董事會謹啟 廿二年二月廿六日

116

交通銀行通常股東總會開會通告

交通銀行股東鑒者本行本屆通常股東總會茲經本會議決定於國曆四月六日午後一時在上海香港路四號銀行公會開會務請股東諸君於會期前十日起至開會前二日止攜帶股票到上海三馬路外灘本行總管理處驗明領取入場券或就近向本行支行驗股領取入場券屆時持赴本行總管理處換取入場券其有不克親自到會須委託代表者其代表人應照本行章程第十六條及第十七條規定以會員爲限并請先期將股東姓名號數股數作成委託書由該分支行驗明蓋章交由代表人攜赴本行總管理處驗明照領入場券以便屆時赴會除分函外特此通告

交通銀行董事會啓 二十二年三月六日

空前未有大廉價

啓者敝公司爲貨底存積太多茲欲肅清起見故不顧血本將白底平等鞋白邊熟綢底平等鞋羽平等鞋每雙兌價由三角至八角上售完爲限良機難逢欲購從速

陳嘉庚公司上海第二分行在南京路北四川路 啓

中和煙草股份有限公司召集第六屆股東常會通告

謹啓者本公司經董事會議定國歷三月二十六日下午二時在上海塘山路大連灣路本公司舉行第六屆股東常會報告二十一年度營業狀況並改選董事及監察除專函通知外特再登報通告再自登報日起至開會日止暫停股票過戶合併聲明

中國中和煙草股份有限公司謹啓 念二年二月

北四川路蓬路南首

保和堂藥局 醫生送診 黃致和 晨七時至十時 楊保岐 十時至十二時 張肯堂 十二時至三時 陳穎貞 三時至五時止 不收診金祇收號費二角 電話四二六三六

保和堂藥局 國歷朔望 藥材參茸 膏丹丸散藥油藥酒 照碼九折 接方配藥代客煎送 照常服務

保和西餐社 晨餐每客三角半五角 午餐六角九角 晚餐六角九角 一元二角半

保和酒家 粵菜茶點 經濟時菜 名茶點心晨七時起至半夜二時止 外賣送到不收小帳推座全日招待隨意小酌

龍章造紙有限公司開股東常會並發息日期通告

本公司經董事會議決訂於陽曆四月一日下午二點鐘在永安街本公司開股東常會並訂於是月十日發息屆時請各股東攜帶股票換領加股收據由本公司給發股息特此通告

引翔鄉今日賽馬

今日賽馬准下午一點一刻起賽 取此佈

●搖彩套頭票 每套售洋十五元請至靜安寺路七七〇號本會購

上海中國賽馬會 啓

平等閣七加批閱微草堂筆記出版

中國筆記以此爲第一文章議論見解均爲第一爲青年不可不讀之書又得平等閣主加以詳細批評凡一切哲理妙義更加以考證可證絕妙好詞又用最佳聚珍倣宋體字排印以便觀覽連史紙精印每部二元有光紙精印每部一元四角凡購預約諸君請速來取書

上海望平街 南京太平街 有正書局 啓

徐重道國藥號

總分號十二家聯合 大減價 今日一天

特設接方送藥部（電話通信立刻派人前來接方同店煎就當即送上不取力錢）
代客煎藥部（照方煎藥力準確手續完備潔淨穩妥取費極廉每帖一角）
外埠函購部（不論多寡均所歡迎寄費二角多還少補郵票通用寄遞迅速）

總號上海愛文義路泥城橋西 日間電話九一一三三號 夜間電話八一五一四號

大世界東第十分號 日夜營業 晨八時起 夜三時止

第一分號 第二分號 第三分號 第四分號 第五分號 第六分號 第七分號 第八分號 第九分號 聯號爲德堂

身懷絕技

數日不進食 口吐白沫

橫行曹家渡一帶著匪

救命針下顯原形

脫息之間裝成假病每次捕獲均被其脫逃

明天又在捕房 深夜竟被越獄脫逃

横行滬西曹家渡一帶之著匪小季子、原名曾繁季、江淮間人、在滬至今專事結納匪類、幹其刦掠勾當、犯案累累、但其除爲匪行刦外、尚有一種絕技、能裝假病、脫息之間、可使雙目直瞪、眼珠停止活動、口內白沫橫流、儼如猝患急症之狀、並能三五日不米不進、故其每次被拘、輒利用此項技倆逃出法網、據聞公共租界戈登路捕房榆林路捕房及虹口捕房、皆曾因案先後將其逮捕、而該匪則於被捕後、藉此假病欺朦警務人員、故雖經三度至捕房、從無一次獲罪、致其膽益壯、搶刦愈甚、近又爲總巡捕房總稽查處探長劉紹奎緝獲、乃該匪仍施慣技、頓時

目瞪口呆佯作昏迷

狀態、劉探長初不知其假裝、認爲眞病、亟送醫院、醫生初亦被朦、竟爲打救命針、該匪甯痛受之、且連續四日不食、惟結果終由醫生診斷明晰、決定確係假病、知照捕房、提回羈押、隨即偵查其年來所犯各案、旋查明所犯不下十餘起之多、前日下午爲解訊之期、該犯恐此番必難逃牢獄之厄、竟於日前

晚上乘隙越獄脫逃

而前日午後該案經第一特院開審時、對於大季子部份遂暫時停止審判、一面着捕房嚴緝務獲懲治、迨至前晚八時、果復被總探長陸連奎劉紹奎在康腦脫路查獲、昨晨押解至第一特院、由錢鴻業庭長提審、當由捕房律師汝葆彝陳明經過詳情、請求改期與其同黨曾崇山曾志香張阿二顧樹根小癩利等併案訊辦、即經錢庭長核准、並向被告略訊一過、諭令收押、改期再訊、

拿獲共黨軍長陳更受鞫

供已脫離 其妻亦爲共黨中重要人物

奉派來滬秘密工作被探發覺所見

共產黨紅軍第十四軍軍長兼特務部偵查第一科科長河南人陳廣（又名陳更）、爲共黨之重要人物、近奉派來滬、秘密工作、前日行經北京路時、被公安局督察員某遇見、即鳴捕將其拘入老閘捕房、並會同該捕房探員在梅白克路二百九十三號抄獲反動文件甚夥、昨晨解送高二分院刑一庭、由郁華庭長偕周裴二推事張檢察官升座提訊、捕房律師甘鏡先陳明拘捕情形、請求將案延期、以便偵查、繼由公安局代表請求准予移提、並提出自首之共黨張某等二人作證、據張等證明、陳更確爲共黨特務第一科長、在武漢時與其爲同事、即其妻黃根英、亦爲共黨重要人物、現任共黨全國總工會婦女部長云云、詰之陳更供稱、自黃埔軍官學校畢業後、即任營團長等職、旋即加入共黨、與張某確爲同事、民十九年共黨對我發生疑忌、我以理交通之職、故於二十年無形脫離云云、郁庭長核供無出路、乃諭陳還押、改期再訊、

長途汽車輾死搭客

杭州人杜學牧、年十三歲、在杭州開設地栗行、最近率同夥計章雅卿由杭來滬收帳、前日赴大場接洽生意、昨午十二時由大場搭滬太長途汽車公司四〇四五號汽車返滬、但杜因欲往與滬相距匪遙之水門汀橋收帳、故車抵該處、要求司機人停車、詎杜一足方跨地、而車即開行、故杜跌倒、捲入車底、頭顱輾破、腦漿迸流、頓時斃命、當時肇事之車仍駛抵滬站、由死者之夥章雅卿投報警所、將司機人徐寶桓拘所候究、

一木箱紅丸

張家巷路查獲

閘北五區三分所偵緝員陳桂卿、昨晚據眼線報告、張家巷路合興里十一號、設有販賣紅丸機關、昨晨零點三十分、會同十號崗警張金華馳往該里、抄出木箱一只、內儲紅丸五十包、每包五百粒、共計二萬五千粒、並拘獲高郵人王長發一名、

萬利自動鐴鋒保安剃刀

剃刀應鐴鋒

刀口鋒利，方可快剃舒適，萬利剃刀之刀鋒，因刀頭內有自動鐴鋒，祇十秒鐘，即可磨快，每晨以之剃鬚，非常鋒利，旣迅速，又舒服，且刀片裝置甚堅，剃時永不震動，刀頭剃後，祇在龍頭下沖洗揩乾，立刻清潔，

▲刀片每包五片函購大洋二元▼（三）

萬利函購廉價券
如寄下大洋一元七角（用掛號信以免遺失）當奉上萬利自動鐴鋒保安剃刀一柄附刀皮一條刀片三張共裝一匣 來函寫明上海圓明園路十一號洛士利洋行萬利剃刀部收 此券外埠及上海均有效
姓名
住址
（時三）

英國倫敦 萬利自動鐴鋒保安剃刀公司 精製
上海經理 洛士利洋行
各大商店藥房均有出售

永安公司

三月十六日起春季大減價念一天

▲毛衫部▼ 春秋絨衫 每件一元 提花春秋衫 每件一元二角半

▲襪子部▼ 眞蠶絲長統男襪 每二雙一元半 眞蠶絲長統女襪 每三雙二元六角

▲綢緞部▼ 各色紹蟬綢 每尺二元四角半 再打九折 各色珊瑚綢 每尺五角五分

▲水瓶部▼ 永安牌上等水瓶 保暖廿四小時 每只一元四角 不脫毛硬毛牙刷 每半打五角

▲南貨部▼ 正廣東牛嗮石礄桂圓 每斤一元三角六分 買一送一 正北洋黃魚膠片 每兩六角

▲京蘇部▼ 永安燈塔牌毛絨 每磅三元一角 絲絨寬緊帶 原價每碼一元二角半 特價每碼七角半

▲傢私部▼ 三寸叫寸床口油地毯 每張六角 各色時花窗帘布 每碼一元

▲糖菓部▼ 甜心牌十錦太妃糖 每袋五角五分

▲疋頭部▼ 時式印花叫寸法蘭絨 每尺四角半五角 絲條綿布 每疋二元四角半 （此種貨品非常賤售祇有一天）

▲鐘錶部▼ 瑞士夾白金長方女裝手表 每只十二元 瑞士夾白金四方男裝皮帶手表 每只十五元

▲伙食部▼ 美國老牌麥片 每罐七磅（只賣一天） 南陽超等新出肥皂 每元念二塊

▲手巾部▼ 國貨繡花巾每打六角 美國印花巾每半打一元 國貨上等軟毛巾 每打二元

▲文房部▼ 各種德國活動鉛筆 特價六折（只有今天） 德國紅藍鉛筆 每打九角

▲鮮花部▼ 玲瓏幽雅石山景 照碼八折 艷麗鮮花從廉發售

▲洋毯部▼ 國貨駱駝絨毯 每條二元半 德國花絨毯 每條四元一角半 國貨駱駝全毛毯 每條十二元五角

先施公司

春季大減價廿一天

綢緞部 春裝斜條春燕葛 每尺三角半 春裝橫條毛葛 每尺一元二角半

疋頭部 條漂布 每五碼一元 不退色線呢 每五碼一元

新裝部 春季摩登女大衣 每件十九元半 繡花女頸巾 每條三元半

服飾部 時款絲織女斗蓬 每件三元 英國名廠女雨衣 每件九元九角

象牙部 總會雀牌 每副一元九角 冲牙筷 每扎九角九分

南菜部 香港話梅 每磅九角 別直參斷 每兩三元 買一送一

罐頭部 白蜜餞無花果 每磅一元 愛蘭百利餅乾 每聽二元一角半

煙草部 百支美女球牌雪茄 每盒四元買一送一 廿五支博士卜結雪茄 每盒三元買一送一

玩具部 德國大號飛機 每架一元 十四寸賽路珞洋囡 每只一元

傢私部 大號杭繡十字布枕袋 每對一元 大號花旗元櫈 每只八角半

先施一元商店 本商店所售各貨計價分五角一元兩種貨物精美售價低廉今日下午照常營業 第一分店 法大馬路新橋街東首

破獲大批綁匪

東西華德路及霞飛路等處

十七人中有婦女六口 抄出匣子炮一桿

肉票未發見

最奇陳孚亮竟是軍隊中高級官長？

總巡捕房總稽査處華總探長陸連奎、偵悉有紹興綁匪多名、匿居滬東東西華德路六百二十五號、乃於前日督同華探長劉紹奎馮志銘邵景顧、探目何孝智張運洪謝福堂等、按址密往

全體武裝

當拘獲綁匪王偉生。張頌堯・孫志明・錢仲華、女匪金小妹等五名口、抄獲盒子砲一桿、子彈二百另六粒、帶回捕房、詳食之下、復在辣斐德路同裕里八號、霞飛路月華坊二三號、蒲石路四百另七號等處、

續獲共犯 朱忠更（又名更龍）・劉欽・陳孚亮（陸軍四十七師參議）・夏曉霞。張銀寶・張長富・錢錫江・婦人吳周氏（又名海雲）・吳玉春・陳周氏（又名周傳娥）・馬阿鳳・郭劉氏等十二名口、一併帶入捕房、分別收押、昨晨解送第一特院刑一庭、捕房律師汝葆彝陳明拘捕情形、並稱、捕房現正在

進行起救 該犯等所綁之肉票、是以請求准予羈押、改期再訊、遂將抄獲槍彈呈案、推事錢鴻業開庭長核稟、向各被告略詰一過、遂諭准予羈押、改期三月四日再訊、

大帮車夫

爭奪生意大衝突

傷多人

昨晨十時三刻、有小車四五十輛、停在愛文義路哈同路口、招徠生意、車夫大半爲江北・通州・崇明等處人、其時有卡車四五輛亦停於該處、約有車夫四五十人、雙方因營業相爭、互相毆打、從哈同路口起一直打至小沙渡路口、結果雙方有八九人受傷、巡捕房聞傘派出探捕到場彈壓、拘獲數人、餘均逃逸、

冠生園 小茶餅乾 每袋小洋一角 今日星期買二送一

破題兒第一遭 冒險做強盜

小子孩 立刻敗露

借口犯事 慫慂外國人

自稱快活林小報一販報者

閘北寶山路瑞和坊四號蘇州人魏雙喜家、前日上午十時三十分、突來盜匪三名、一盜出示手槍恐嚇、將魏妻徐氏手上所御七錢四分重之金戒一隻劫取、正欲入室搜刦、忽有魏之房客在樓上聞悉盜警、乃

開窗狂呼 捕盜、三盜恐事敗露、兩徒手之盜從後門逃去、餘一持鎗者出前門而逃、徐氏不捨、追隨其後、盜至寶山路向南飛奔、抵義品里迎方、適五區公安局巡官王芝章査崗至此、當即奮勇上前拘捕、盜乃棄手鎗於地圖脫、然卒被王巡官

獨力擒獲 連同手槍帶署、據供名鍾志英、二十歲蘇州人、住法租界愛多亞路春江第二旅館十九號房間、昔在某西人處充當侍者、旋曾創辦快活林小報、不料一敗塗地、以致失業、不得已而作此犯法之事、然亦此遭爲盜、實破題兒第一次、係由友蘇子林馬超（即逸去二盜）二人起意、由余赴南潯路十八號英人卡利處、託詞向友人處錢無着、請借手槍一用、卡利即將槍交余、惟聲言發生事件

不負責任 余得槍即偕蘇子林等赴瑞和坊行刦、不料被獲云云、新區長即飭督探先往法租界會同法捕房馳赴春江旅館、捕拏餘黨未獲、繼又會同虹口捕房將英人卡利拘押捕房候究、獲盜則解送公安局訊辦

投黃浦

船夫聞呼聲救自水上

急救得生

舢板船夫陳德華、前晚七點半鐘許、繫舟大阪碼頭、靜候渡客、陡聞磐起浦畔、浪花四湧、瞥見一男子載沉載浮於濁浪間、乃將其救起、送往市公安局水巡隊發落、朱隊長詰訊白盡原因、據供名方一基、寗波人、因已失業、覓食無方、飢寒交迫、死較爲愈云云、朱隊長乃備文申解總局發落、

少女愧恨

工作不佳被廠方開除

解帶自縊

高郵人將桂生之女名毛頭、十八歲、住硝皮弄三十四號、因在廠工作、手藝不佳、被廠方開除、愧恨交併、乃於前日午後四時、在家中用袴帶自縊床上而死、

騙貨大黑幕

用途大概已査明

方法週密鮮露破綻 報關掉包

◇捕房以詐騙罪控訴四人

磚泥 木屑 計餘只箱子

廣東路月桂里四十一號五豐報關行內、據公共租界警務處禁毒組探目宋秉比葉毓泗探員徐桂榮等、査有藏匿違禁毒藥物品情事、報由主腦、聲請第一特院製發搜査票、於前日午後二時半、馳往該報關行、進行搜檢、發現木箱二十六只、該探等因欲明瞭箱內究儲何種物品、遂逐箱開啓視察、詎就中竟有廿五箱均係藏置毫

無價值之木屑磚泥 等物、僅一箱所儲爲人造絲、致該探目一時俱莫明其用意、爰將對於該項木箱極有關係之甬人錢鶴賡・徐景祥・常州人戚炳文・無錫人干和尚等四名逮捕、連同木箱帶回捕房、偵査之下、據聞若輩備置上項木箱之用途、係

欲向海關騙取貨物 者、其欺騙方法、則極週密、鮮露破綻、故恒不易破案、現僅知其設欲騙取某種貨物、則先備就如該貨裝璜相同之木箱、向海關報關起運、迨貨出關棧時、遂乘隙掉包、以假易眞、此外還須應用何種技倆、猶在繼續調査中、他日

全部黑幕當能揭露 昨晨由捕將錢等四名解送第一特院、經黃日昇推事提審、捕房律師厲志山張師竹聲明以詐欺罪對四被告起訴、惟本案被告究竟如何騙法、尚在詳細調査中、應請改期、黃推事旋向各被告略訊一過、諭令押候査明訊辦、

死於鎗下之杜南溪

屍體驗後由親戚領殮

擔保無政治色彩

同鄉學友知其品行

情書仍存捕房均係鉛筆所寫

四川人杜南溪、二十六歲、前在江灣復旦大學市政科肄業、本月二十一日由漢乘飛機來滬、寓復旦學校內、擬與其未婚妻現在金山洙涇教育局任事之丁延道在滬結婚、前日淸晨杜由校來租界、至八點半時、在法租界馬浪路普慶里弄內五十四號門前被人開鎗暗殺、擊傷頭部身死、經捕房將屍身車入驗屍所、一面派探赴學校內査詢、由死者之友張容來滬認明、各情已詳誌昨日時報、昨由法總巡捕房刑事科報請第二特院委派鄧葆蓀檢察官偕法醫書記等蒞所、驗明屍體、升坐公案、據包探王立成報告案情、繼由死者之同學鄉友張容稱、死者於昨晨離校來滬、不知如何被人暗殺、我與死者是同鄉、且同學很久、深知他平日品行、可担保決無政治色彩、他此次來滬、擬進行結婚 抵滬後、曾致函其未婚妻丁女士、昨日午刻校中接了回信、邀死者往洙涇去、但他有無仇人、我不得而知、現在他有親戚鍾伯堦在中國公學、我已通知他、屍體可由鍾担任收殮等語、但驗屍時、鍾尙未到、官遂諭驗得杜南溪委係被槍擊傷身死、尸身准由鍾伯堦收殮、候捕房緝兇究辦、驗畢後鍾始趕到、乃具領尸切結、舁往中國殯儀館成殮、又丁女士致杜之情書、俱係鉛筆所寫、現尙存在捕房、

小說 北大小姐（四五）

（李薰風撰）

第三回 宛轉深心歌場評絕色 纏綿舊話病榻敘離踪

王惠敏徐徐的一搖頭，把手一攏鬢髮，笑道：「小姐的景況，我多少也看出些個，她多分是情場失意，悔不當初，這時間若不給她轉變環境，她終日以淚洗面，眞是不堪設想○」說卡此際，抿一抿嘴唇○又笑道：「我們前次商談的事件，正好於今日取決，借約她看戲的機緣，我們即可請那一方面來，爲他們當場介紹，事後再和小姐說，合意不合，要他們自己決定，我們絲毫不加可否○」鄭友蘭一聽王惠敏借題發揮，索性研究起鄭大珍的婚姻，他不禁笑道：「若說爲她介紹一位男朋友，把你所說的江學成，約出來談談，原無不可，她們若是前生有緣，自會一見傾心，否則，我們切不可勉強○」王惠敏聽鄭友蘭鬆了話口，她頓時高興起來，說道：「女兒又不是我的，我以何種資格，勉強她的終身大事，成不成聽便，我去打電話約那江少爺，同時派聽差去定座○」鄭友蘭啣着煙斗，唯唯否否，一聽她去主持○王惠敏歡歡喜喜的，到客廳去打電話○原來王惠敏所說的江學成，乃是她的一位同學的弟弟，和鄭大珍在運動會上，會過幾次面，江學成肄業火車大學校，頗想和鄭大珍接近，祇因識荊無門，引爲悵惘，這番意思，由王惠敏的同學傳過來，王惠敏倒想玉成其事，無如在鄭大珍面前，終於不好啓齒○那鄭友蘭聽說，也頗不謂然，因此暫行擱淺，今旣由王惠敏舊話重提，鄭友蘭未好力爲拒絕，於是王惠敏就去打電話○電話叫通以後，說了幾句話，王惠敏又回來，晚飯已經開在飯廳，鄭友蘭就要派聽差請小姐，王惠敏笑道：「小姐別人請不來，須要我親身去請○」說畢，她轉身又穿進臥房，不大的功夫，果攜着鄭大珍的手，雙雙的出來○鄭友蘭把煙斗放下，笑道：「大珍，一會打扮好了，和你姨娘看梅蘭芳的夜戲，我剛派聽差去，要了一個包廂○」鄭大珍臉上粉光瑩瑩的，點一點頭坐下，王惠敏卻聽這話說得可怪，問道：「瑪大鈴，聽你之言，開明戲院，你今晚不能去了○」鄭友蘭原不贊成王惠敏此舉，他藉辭謝絕，乃是消極的抵制○笑道：「我怎麼能去，今晚幾個學生，要我指導梵啞鈴的演奏，我還須到學校一趟○」王惠敏聽他說了，認爲這是煞風景，心頭不悅，想讓他回絕學生，鄭大珍卻搶先笑道：「爸爸不去也好，每一到梅蘭芳出演，他的熟朋友忒多，這個那個，全來包廂亂串，討厭極了○」

× × × ×

前神仙世界 召租

每日下午四時至五時在福州路一九五號（前神仙世界）四樓時報館等候接洽

舊址三樓轉角

中華百貨商店

南京路中 浙江路東

春季大減價

各種貨品 眞實犧牲

綢緞 國產漿印壁縐 每尺三角八分

疋頭 春令花呢旗袍料 每件一元

皮鞋 男裝橡底紋皮鞋 每雙八元半

巾部 女裝花式印度巾 每打一元

襪部 全絲舞襪 每元二雙

西裝 英國四方絲圍巾 每條四元二角半

汗衫 提花春秋衣 每件七角半

帽部 國貨平邊呢帽 每件二元半

化妝 情頭水 每瓶七角半買一送一

毯毛 國產絨毯 每條二元

童服 條子呢童獵裝 每套一元一角

水瓶 國產老牌水瓶 每只九角五分

天和染廠

老北站坂橋 門市部 大減價一月 奉送贈品

華新公司

地址 南京路中市 電話九四九四三

春季大減價念一天

各部賤賣貨品

男裝花絲襪 每雙一元；長統絲舞襪 每雙六角；男女雙線襪 五雙一元；男女雙線襪 八雙一元；小方跟全絲舞襪 三雙四元；春秋羊毛內衫袴 每件一元五角；上等白府綢襯衫 每件二元七角半；二磅保暖熱水瓶 每只九角；上等國貨呢帽 每只二元半；冲玉鐲 每只一角八分；賽金女衫鈕 每只一角五分；紅色牙圈 每對五角；六碼花珠邊 每疋一角五分；丈方莊袖口邊 每疋二元八角半；大幫新式衣邊 一律八折；新式拉扣女提袋 每只三元八角

各部賤賣貨品

新式眞皮夾 每只二元二角半；男裝紋皮票夾 每只一元二角半；永不脫毛本牌牙刷 每打四元五角；椰子香皂 每打二元；金頭生髮水 每瓶一元；五華爽身粉 二聽一元；西美爽身粉 三聽一元；家用六色香皂 每打一元一角；芝蘭香皂 每打八角；甜心香皂 每打二元；化妝犧牲品 每扎五角；上等國貨線毯 每扎一元；手巾闌邊 每條一元六角半；大批法國繡花 六只一元；時式女皮鞋 特別便宜 每雙四元五角

新樣大衣 每件特價念五元

美國KEDS布跑鞋 原價每雙$4.95 減售每雙$2.75

兄弟公司 各種籃球鞋一律五折

月裡嫦娥牙膏

長起之良儔　臨睡良友

永和實業公司出品
發行所　上海老北門
門市部　江西路五馬路口
各處皆有售

發現了她的秘密！

她的臉部，老是如此嬌嫩；人人但嘖嘖稱羨而終莫明究竟．後來在她的粧台發現了一瓶蝶霜，不少的大家纔如大夢初醒！

各百貨商店均有出售　家庭工業社出品（之寶）

長安公墓

大華地二十長八尺根・立案完備・永久保管・章程函索即奉・自備柩車・隨時可運・代辦碑墻・胡琴美廳・十賞高壚・不見水漁・每位舍・不取分文・

事務所　南市董家渡・電話南市一四四

新新公司

疋頭部
國產毛絲綢　每尺一元三角
著名新新葛　每尺五角照買照送
國產哥而夫布　每疋四丈一元九角半
國產斜條紋布　每疋四丈八特價二元半
大帮春花呢　一律特減八折

煙草部
百支樵夫雪茄　每盒一元八
百支老球雪茄　每盒四元二

文房部
派克著名墨水筆鉛筆　一律特沽八五折
美國女裝夾金墨水筆　每支十元特沽半價
新式硬面帆布手携書箱　每只特沽一元六角六分
大華墨水　一角三分買一送一

洋什部
小方跟長統眞絲襪　每雙一元九角半　買一送一
綢地印花絲巾　每打九角八分
男裝中裝汗袴　五條九角半
最優男裝汗衫　二件一元

蔘燕部
原裝上等銀耳　每兩二元
國產大別直蔘　每兩一元八角

蝴蝶錦　每尺四角八分
珊瑚綢　每尺七角八分

罐頭部　九角九便宜貨
大號鷄牌番茄汁　四瓶九角九
大號球牌辣醬油　四瓶九角九
一磅半裝蜜味菠羅　六聽九角九

夜半誘出　浴血荒場

遺下利刀一柄　布鞋衣服血淋漓

寓居滬西周家橋西申新工房六十六號之陸用芝、三十七歲、海門人、向在紗廠作工、現有姨表弟潘洪祥、年三十三、因在鄉間生活艱苦、前於數日間、偕妻潘陸氏及小女三人、來滬謀生、賃居申新工房八十四號內、居住甫及旬日、正擬托人介紹工作、詎前晚十一時十分許、潘及妻女正

同床酣睡之際　忽然敲門聲急、潘從夢中驚醒、躍起啓門、見係同鄉素識之陸華江・楊福林・楊阿三等、陸等即向潘云、爾之胞弟已來滬、現在附近之擺渡口、囑爾速往取物迎接等語、潘信以爲眞、當即披衣隨往、不料行

至距離數十步　之曠地上、不知陸等有何仇隙、遂將潘痛毆倒地、復持銳利之小刺刀、向潘頭頸胸背等處猛戳十餘刀、各凶手見目的已達、即紛紛逃逸、幸經附近工房中人聞聲起視、立即奔告潘妻及陸用芝、馳往察視、見潘已遍體鮮紅、奄奄一息、遂雇車送往醫院救治、

傷勢頗爲危險　至昨早經陸往肇事地點拾獲利刃一柄、布鞋一雙、連同血衣一襲、投報陳家渡六區派出所、轉報六區警署、經將區員分別向陸用芝及潘陸氏詢問一過、以案關仇殺、判候派警調查其原因後、再行核辦、

強暴脅迫　四男子被困

私禁勤寫離婚據

熱鬧之處豈無人出而干涉

◇……酒店主人完全否認

本埠南京路民永里徐恩雲紹酒店老板紹興人徐鳳祥（年三十餘）、近被其嫂陳金阿培・金有尤等以私禁勒寫離婚據等罪訴於第一特院、原狀略謂、據民胞姊阿毛、匹配徐鳳祥爲妻、已十一年、生有二子一女、乃一男一女夭亡、現在祇存一子、名阿大、年八歲、夫妻初尙和睦、後漸反目、本年陰曆五月十一日、被氏不准胞姊午餐、致起爭論、被毆逐出至民家、對姊且任勿惡、民告後往勸理四次、竟拒絕胞姊、

不得進門　無奈、民謝叔有允於九月五日到中、勸姊夫鳳祥與姊同居、誰知鳳祥早日預謀、一見民等二人推伊店中、被拒即行毆口辱罵、與之理論、鳳祥亦足交加、不但不給茶飯、且被私禁店堂、呆坐一夜、其店門後搭舖有人把守、欲走又被勒住等頓、有尤不敢聲張、未受其毆、鳳祥堅稱、須等若不立寫離婚筆據、民上辦你吃外國牢監官司、民等初次到滬、人地生疏、只好遂其所欲、立

寫離婚據　按手指印、後又將民衣袋所帶大洋五元搜去、並說發報之用、始行放出、幸有允身帶之洋未被搜去、當買點心果腹回紹、告知胞姊、再三思維、心實不甘、故同胞姊來滬、央友委托周企文律師致函妥爲理處、亦置不睬、基上情形、實犯刑法第三一六條及第三一八條之罪、爲此提起自訴、請求鈞院訊准將徐鳳祥拘案、依法訊辦、並將勒寫筆據註銷及追賠償旅費膳宿等洋九十餘元、被搶去洋五元、

兩造俱到　法院准詞、業經票傳兩造開庭審訊、茲悉此案於昨日下午又屆續訊之期、當時法官首訊原告、供述如前、繼訊被告、所供對於勒寫離婚據及私禁等事、完全否認、由其代理律師歐陽[illegible]立辯稱、㈠民永里在大馬路熱鬧之處、被告入店房係三上三下、另有其他房客、且顧客買酒、往來不停、如果有勒逼寫立離婚據之事、自訴人必然聲張、鄰近聞悉、當必出而干涉、㈡按照離婚、非雙方當事人

本人簽字　不生效力、此係法律所規定、今查離婚據訂立人爲金阿培金有尤、絕非徐金氏本人、即此項筆據在法律上既不生效、自訴人又何肯情甘犯法、作此無益之事、核與犯罪必具目的之首要相衝突、㈢按強制罪之成立、必須有強暴脅迫之情形、試問被告人當時用何種手段

使其就範　並且當時自訴人是否有不可抗拒之情形、自訴人[illegible]人、以及大護小[illegible]、可以實[illegible]、最後[illegible]本案[illegible]、定於本月三十日下午宣判、

時報全體退會會員　函覆新聞記者公會

「激濁揚清事實爲最後之雄辯　是非曲直眞相尙有待於證明」

時報同人、於日前聲請退出上海市新聞記者公會後、昨又函覆該會、對該會來函解釋各點、有所聲明、原函如下、

接展來函、對同人等聲請退會事、有所聲述、意似同人等此舉、近於意氣之爭、乃承迂迴解釋、娓婉陳辭、甚至謂同人等重於一二不肖而輕於全體會員、是誠使同人等不能已於言者、同人等鑒於改選日會場中之現象、投票之先、既發現油印預定執監委員名單、選擧結果、本屆當選各委員、除一二人外、餘均與預印名單脗合、按之事實、事前一二不肖包辦操縱之傳說、不爲無因、縱同人等不信此高尙純正之公會團體、竟爲一二不肖所操縱、苟外間不察、將謂上海市新聞記者公會本屆執監委員、係在一二不肖包辦方式下所產生、各委員能忍受否耶、同人等爲愛護公會信譽、雅不欲貽人口實、但大錯既已鑄成、補苴罅漏、徒勞法理之辯、經再四思維、惟有聲請退會、非敢自以鳴高、實欲避免一二不肖所包辦操縱之局面耳、公會組織、乃以記者爲單位、迄今會員達一百九十九人、而退會同人、乃佔極少之數、即如來函所云、在會的紀錄上、不能不謂爲相當之損失、但此又何礙於會務合法之進行、故與其謂「似必擧記者公會之團體以殉同人、毋寗謂擧記者公會之團體以殉一二不肖、」同人等果重於一二不肖而輕於全體會員者則聲請退會、亦屬多事矣、團體本爲公共之組織、進退亦屬個人之自由、激濁揚清、事實爲最後之雄辯、是非曲直、眞相尙有待於證明、油印名單俱在、不難復按也、再同人中有當選本屆委員者、亦經一併辭職、其非因未能獲選而退會、事理甚明、乃承提及、用再聲明、此致上海市新聞記者公會

時報全體退會會員顧茳菴・邵翼之・張南晉・陸光杰・滕樹穀・柴福沅・雷彼馥・陳大凡・蔣宗道・方劍雲・胡憨珠・章繩治・同啓三月二十五日、

××××

法官之子被殺

失踪之友人嫌疑重大　求婚失望　牽涉女生葛志新

◇得丹有所誤會　◇殺死者介紹　曾經通過一回信

杭州訊、杭州安定中學學生梅宏業、被人勒死及同伴方鼐失踪一案、曾誌前報、梅兄冠群認弟之死、爲被人謀殺、乃呈訴法院、請求緝凶、法院當於昨（二十五）日下午開庭偵訊、梅兄訴狀認方鼐有重大嫌疑、並擧同鄉而在杭

讀書之女子　葛志新爲證、似爲方對梅在戀愛上有所誤會而發生不幸事件者、因方曾要求梅宏業轉懇葛志新與彼通信也、法官首傳梅冠羣訊問、對其弟平時行動、研詢頗詳、次傳梅姊佩芳訊問後、乃再傳葛志新訊問、葛爲一天眞爛漫之女學生、謂去年暑假、曾與梅姊弟同至方家、後來杭入學、方數懇梅說項、與我通訊、梅向吾云、你如不與彼通訊、使我爲難、故曾

通過一回信　至有否發生誤會、我不得而知、嗣方曾邀人同我父求過婚、父來問我、我以年稚、正應求學、故未允許、後又有人來說媒、仍係方所託、我亦未允諾、是否方懷疑爲梅關係、不得而知、次傳方父鼎九詢問、方父以方鼐不歸、事前並未知曉、至做媒之事、係其母主張、已亦不知、法官乃諭退庭、並飭方父鼎九登報找尋伊子下落、再行核辦、

滑稽之投江青年

想想不值得　急急攀援竹篙上船

江水甚寒不堪其苦

前日傍晚五時許、有一青年男子、在虹口北豐路碼頭雇乘第三六零號舢舨、聲言渡往浦東、舢舨夫林興如即解纜向對岸搖去、詎搖抵中流、該青年忽然縱身投浦自盡、沉而復浮、舢舨夫見狀大驚、當用竹篙套救、該青年果然攀援竹篙上船、遂送至海關水巡捕房、據供、名林文富、十八歲、福建人、對於自盡原因、則堅不吐實、捕房人員詢其既欲自殺、何以又執住篙子上船、詎其答語頗爲滑稽、據稱因浦水甚寒、不堪其苦、死去太不值得云云、聞者爲之莞爾、繼詰其住在何處、滬地有無親友、則答並無住址、祇有一友名彭德茂、住於新閘河地方等語、捕房乃派包探往傳其友到來領去、

拘獲大批賭徒

[illegible]

廟祝子女

浪跡天涯　尙冀博浪之一擊

憤激脫離萬惡家庭

受盡假父淩虐甯作富人之妾

◇……以報父仇　◇……以償夙願

杭州訊、杭州市政府昨接西太平巷二十二號女子范麗晨郵寄一呈、控訴伊爲假父馮仰之圖財姦母、橫加虐待、圖將麗晨售爲人妾、請求救濟等情、市府當函送杭市婦女救濟會辦理、而該會亦曾接到是項函件、且上海婦女救濟會及首都婦女救濟會、亦接到是項呈文、紛紛函杭詢問、記者當至西太平巷訪問、據謂范麗晨已於二月九日捲逃、報請公安局偵緝在案、至呈控各節、全非事實云云、記者乃探之附近鄰居、始知女母范陳氏、夫名范柳溪、生前充金華廟廟祝、死年三十三、時陳氏年僅二十七、遺有二女一男、麗晨居長、時年六歲、次女小毛、四歲、一子僅二歲、孤寡無依、乃與馮仰之結合、馮時即住范家主持門戶、嗣馮供職公安局任雇員、夜間任報館校對、歷年對范家不無供應、至近年來、已由馮負担一家開支、范女自畢業小學後、曾由馮介紹至上海兒童物品社作工、不三日、因辛苦歸杭、今年擬至女青年會補習英文未果、其春初出走、似爲婚姻問題、初不料有今日之控告云、現麗晨之母、已呈請市政府傳到伊女、當面質訊、而婦女救濟會則以雙方各執一詞、亦望女自行投會質訊、以便解決、茲誌范女原呈如下、

先　父名范柳溪、堅生母陳氏、生麗晨及弟妹三人、家道小康、頗堪維持生計、不幸先父於民國九年六月間患病身故、遺有家產三萬餘金、爲同族鄰友所共知咸曉、母女家庭、本可安守、衣食無虧、詎有本市無業流氓馮仰之者、專做賭博翻戲、（俗稱西涼黨）、兼饞女色、以誘販爲常業、時至嚴慈之家、號召收捐奴、開場聚賭、並招士娼借宿、終日喝盧呼雉、花天酒天、麻雀鴉片、環肥燕瘦、無不應有盡有、甚至[illegible]

孫愿生母　姦佔玷污　[illegible]

此仇此情　沒齒難忘　[illegible]

上天無路　入地無門　[illegible]

妻久出不歸

爲人誘匿

[illegible]

航空救國

第二次徵求成績

昨日下午四時、中國航空協會、上海市徵求隊、假青年會擧行第二次成績報告、到總隊長吳鐵城及各隊長蔡增基・劉蘆隱・胡念祖・李廷安・汪醒（？）・錢新之・宣行白・李登輝・李夢南・潘公展・鄭洞和・周雯成・朱少屏・王曉籟・黃浩蓀・林康侯等百餘人、首由總隊長報告第二次成績、繼由許世英・李廷安・林康侯等相繼演說、最後由常務股主任朱少屏報告各隊成績分數、總計二十九萬一千三百九十元九角八分、連同前共五十五萬七千六百五十九元五角四分、

勒吐精老牌代乳粉

育嬰珍品　無異母乳

樣品券　祈上郵票二十分請寄勒吐精代乳粉樣品一罐及育嬰指南一册此致上海郵政信箱七〇五號英瑞煉乳公司
姓名
住址

丹鳳路盜警

昨日午後五時四十分、新北門內丹鳳路五十四號甘福成成衣店、突來盜匪三人、一盜執手槍、二盜登樓、翻箱倒篋、計被刦去鈔洋一百四十餘元而逸、

納稅會市民組選擧　明日投票

上海租界納稅華人會第十二屆選擧市民組定於三月二十七日上午九時起投票、至次日（卽二十八日）上午九時開票、據該會稱、本屆市民組發出票數有四千四百六十五票、較第十一屆約增五分之一、而去歲因日寇侵滬之後、虹口市民移居者多、投到票數尙達二千、預料今屆投票之踴、必更可觀、

航空救國茶舞大會

明星日報主辦之電影皇后選擧大會、揭曉結果、胡蝶以最多數當選、該會原擬擧行加冕典禮、茲因該會鑒於國難嚴重、[illegible]衣毛子佩、象任航空協會徵求隊工作、而胡蝶亦再三謙辭、乃決定擧行一「航空救國遊藝茶舞大會」、現已定於廿八日下午三時至七時、假大滬跳舞場擧行、

吳淞稅警區長易人

財政部吳淞稅警第二分區區長[illegible]另有任用、遺缺由稅警局長[illegible]立委派許敬[illegible]接充、許區長奉令後、已於昨日上午十時到淞往[illegible]局部接事、

持志學院獎學辦法

閘北水電路持志學院、自施行獎學辦法以來、[illegible]訂獎學辦法、㈠畢業生論文成績主任教授評定後、由教務會議選定最優者三名、第一名給予獎金大洋五十元、第二名四十元、第三名二十元、㈡凡學生成績[illegible]優良者、[illegible]學期內免繳學費、㈢凡學生[illegible]十小時者加一分、

古北口日軍發砲

南天門外混戰

我軍側擊敵陣大亂

◎北平二十五日電、石匣鎮二十五日午電話、距南天門不遠我□□師某團與敵接觸、某某督部、側擊斃敵五十餘、敵陣大亂、現混戰中、

◎北平念五日電、古北口日軍、昨晚發砲數十發挑戰、步隊尚無衝突、情形突現緊張、

◎北平二十五日電、古北口電話、今晨日軍調動甚忙、尚無動作、

◎北平二十五日電、古北口日軍、前線爲川原旅團、及僞軍約二千人、現因我軍陣地嚴密、不易進攻、於二十日起、又陸續增兵一旅團、並附大砲二十餘門、到達後、即趕築工事、二十二日晚、敵軍向我前方警戒陣地衝擊、當即發生激戰、相持至二十三日拂曉、敵不支敗退、我軍仍嚴守原陣地、現雙方仍在對峙中、二十四日竟日平靜無事、

羅文峪日軍挑戰

半壁山敵築陣地

◎北平二十五日電、張維藩二十四日電、日軍步兵二千餘、砲二十門、二十二日由承德出發、二十四日抵半壁山附近、二十四日午、三岔口日軍、向我羅文峪陣地發砲百餘發、我沉着應戰、傷兵七名、敵步兵未前進、

◎北平二十五日電、羅文峪自十九日起、已無戰事、敵因在喜峰口、被我痛擊後、受創甚重、連日自承德調來援軍頗多、閱抵羅文峪口之半壁山一帶、聞敵方計劃、原擬不顧一切、向羅文峪猛烈進攻、以挽回喜峰口戰局、希圖壓迫我遵化後方、嗣以我軍布置嚴密、防務鞏固、不敢輕進、僅在半壁山佛爺來附近搆築工事、二十三日、敵以兩團西移、進攻冷水頭、現正與我軍接觸、日前由羅文峪潰退時、遺棄軍用品甚多、

◎北平二十五日電、沈克二十四日電、羅文峪潰敵二百餘、日僞參半、竄興隆縣東北、被民團擊退、半壁山敵現趕修損壞飛機六架、

熱西日軍活動犯察

內蒙情勢嚴重

孫殿英抗敵西進

◎北平二十五日電、軍息、日軍現向熱西活動甚力、烏丹錐子山圍場一帶之敵高田旅團及茂木騎兵旅團、已在降化西、與我孫軍激戰、據探報日方因欲牽制我軍增援、故在古北口冷口方面、造成緊張狀態、實係侵察之一種煙幕彈、敵之企圖犯察、已成不諱之事實、如由察東攻入、不惟戰區擴大、且內蒙情勢、更加嚴重、故我方對此、已嚴加注意、防務異常鞏固、

◎南京二十五日電、孫殿英傷兵大部到赤城、將有六七百名運到張垣、孫部仍在□□□□等處奮勇抗敵、

冷口

砲火極猛　徹夜未息

馬道溝得失數次　仍在激戰中

◎北平二十五日電、冷口陣地、二十五日晨三時、敵陸續增加、砲火極猛、馬道溝陣地、得失數次、雙方傷亡均重、尚在激戰、

◎北平二十五日電、□□軍駐平辦事處、二十五日午接前方來電報告、謂二十四日晚、砲聲徹夜未息、今日拂曉、日軍又陸空聯合進攻、我援軍一部、已到達陣地、

蕭家營馬道溝包抄成功

獲汽車兩輛俘敵百餘名

我軍克復櫻桃園

◎北平二十五日電、我軍由四輻河間向敵抄襲、二十三日晨四時、到高里舖、向敵猛攻、至九時、將敵擊退、並以一部於二十三日晚、由龍王廟向敵左側抄襲、至二十四日下午四時、將櫻桃園之敵擊退、該地被我克復、敵機三四架甚活動、不斷向我陣地投彈、

◎北平二十五日中央社電、軍息、㊀與我商震部黃師抗戰之敵、係日軍第十六旅團、約二千餘人、由二十四日午至二十五日、以大砲裝甲車掩護步兵、向我蕭家營馬道溝陣地攻擊、異常猛烈、同時用飛機成隊來陣地上爆炸、每隔十五分鐘、來炸一次、我官兵誓死抵禦、斃敵甚多、我亦傷亡官長數員、士兵二百餘名、㊁二十四日晚十二時、黃師派□□兩營、由左右兩翼抄至敵人背後、用手溜彈大刀衝鋒肉搏、敵人不支、向後潰退、並擄獲裝甲汽車兩輛、俘擄敵兵百數十名、㊂今早以來、除敵飛機及砲火向我陣地猛擊外、其步兵頗現沉寂、㊃我官兵意志旺盛、仍在原陣地沉着固守、

◎北平二十五日電、二十四日晚、我軍分兩翼包抄、現已成功、即將山神廟馬道溝日軍擊潰、佔據高地、陣勢轉優、高里舖敵、亦被圍殲、

◎北平二十五日電、冷口正面、敵計步兵千餘、山砲及坦克車並裝甲車百餘、二十四日與我激戰終日、陣地失而復得數次、燬敵唐坦克車、現仍未停戰、我陣亡官長五人、

石門寨劇戰

◎北平二十五日電、榆關方面、逆軍趙雷部五六百名、進至蔣莊、與義吳莊北莊、我□軍激戰、另有敵軍二三百人、進至石嶺、與我東上坨騎兵激戰、敵對此路、甚積極向我進攻、

界嶺口

我軍夾擊敗敵

◎山海關二十五日電、界嶺口日軍、自昨日起、攻數次、我某某師死力抗戰、並以某團迂迴敵人右側、猛力夾擊、敵人不支後退二三里、斃敵甚衆、至二十六日早五時許、敵人協同砲兵反攻甚烈、鏖戰至正午、敵復以飛機十二架、編隊轟我後方、並以騎兵一部、襲擊某某團部、

◎北平二十五日電、界嶺口日軍、在口外蔡峪雙山子兩處、駐有日軍四五百名、僞軍程國瑞部約四百名、該處二十二、二十三兩日、僅有小接觸、敵均未得逞、此外敵軍與民夫在桃林口外以西之蔡峪、修築飛機場、

日隊長　被俘重傷死

◎北平二十五日電、孫殿英二十四日電、俘敵中隊長山野、二十三日因腹重傷身死、業已□殮、

日機慘無人道

建昌營一片焦土

◎北平二十五日電、遷安二十五日晨電、今晨日機成隊轟炸、蕭家營馬道溝五道河一帶、損失慘重、民房幾全部被燬、

◎北平二十五日電、開平二十四日電、建昌營已成一片焦土、電線多被炸斷、現已趕速收復、以利軍機、

津日軍演習啓閉電柵門

◎天津二十五日電、駐津日軍、定二十五日下午三時、演習電柵門啓閉工作、已通知公安局查照、

「成功不必自我犧牲當自我先」

宋哲元慷慨表示

喜峰口羅文峪陣地無變化

平英使館武官親臨視察證明日方造謠

◎天津二十五日電、遵化電、記者二十四日訪宋哲元、據談日軍迭遭慘敗、士氣已餒、現撤退三四十里待援、逆料在一星期內、當無大規模劇戰、余對抗日、早下決心、此次奉命來此、異常欣慰、余抱定成功不必自我、犧牲當自我先之旨做去、誓殲倭寇、死而後已、

◎南京二十五日電、宋哲元電京、㊀喜峰口自二十一日晨起、雙方無激戰、僅有局部小衝突、前線陣地無變化、長城一帶大雪盈尺、敵軍之坦克車、在雪中不能行駛、失其效能、㊁敵抄攻羅文峪受挫後、空氣亦沉寂、日人詭稱羅文峪已遭陷、平英使館曾派武官親臨視察、證明在我手中、並了解日人慣造謠言、

義院口

我軍準備反攻

佈置新防地甚爲周密

◎北平二十五日中央社電、義院口我軍對於□□佈有鞏固陣地、與石門寨防線聯成一氣、防務較前益爲周密、敵亦未前進我軍已準備向口外反攻

◎山海關二十五日電、義院口日軍、自被我軍協同義勇軍痛擊後、迄至本日下午一時、敵人未敢再犯、□□機時來石門寨□炸、無大損失、

蔣汪即將會晤

決定抗日大計及政治問題

◎南京二十五日電、政息、汪經孫顧勸挽後、已定二十五日夜或二十六日同車來京、同時蔣亦兼南下晤汪、中央俟汪蔣抵京後、即開軍委會議、決定抗日大計及政治問題、一說汪由滬抵京後、將北上晤蔣、至汪復職問題、須俟汪蔣會晤後方能解決、

中央推孫顧來滬挽汪後

汪孫昨晚入京

行政院長問題　俟晤蔣後解決

汪精衛對復任行政院長、一再表示謙讓、經中常會決議、派孫科顧孟餘二氏、於前昨兩日先後到滬挽留後、汪氏已允於昨晚入京、互商繼任人選、並與蔣委員長定期會晤、同時汪氏發表之談話語氣中、隱示辭意已有打消可能、

汪氏談話　孫氏訪汪辭出後、汪曾親自送出、旋向記者發表談話、謂本人自向中央辭職、並提□請宋繼任、來滬後即前往訪宋、請其眞除、但宋因處理財政、責任亦極繁重、故對行政院長一職、絕不能兼就、因之中央仍令本人担任、今晨孫來此晤談、結果決定對行政院長問題、俟今晚或明晚入京商□後、再另決定一適當之繼任人選、則是否由本人復職、當再商定、至與蔣委員長會晤時地、因事關軍事、暫難發表、其語氣間似辭意已可打消矣、

聯袂入京　續訊、行政院長汪精衛氏夫婦、立法院長孫科、於昨晚十一時三十分聯袂乘夜快車入京、汪氏所乘爲P.C.503號花車、孫氏爲P.C.M花車、中委楊虎至北站歡送、車站由保安隊及路警戒備甚嚴、汪氏臨行語新聲社記者、蔣氏約定今日由前方乘飛機返京、余應約入京相晤、至行政院長、宋氏可望出任艱鉅、記者詢宋如堅辭、先生是否可允回任、汪氏謂到京再說、明日（廿六日）當可決定、後日（二十七日）必可揭曉、新晚報孫氏談、繼任人選云、中央極望汪回任、當可實現云云

蔣到平即南返

與何應欽商軍事

對平軍分會職員訓話

◎北平二十五日電、廿四日晨、蔣由保定飛平、與何應欽會商一切、即晚返保定

◎北平二十五日電、蔣因此間軍政員多未見面、二十四日申刻在居仁堂召組長以上各員訓話、大致謂國難期內、安心供職、對軍事邀在平各軍官詳詢前防情形後、蔣赴西便門登車回保、

◎北平二十五日路透社電、蔣軍委長已於夜間乘車返保定、軍委員各要人、昨聞蔣到平之消息後、即齊集何應欽辦公處、等候蔣對衆訓話、後召何柱國入見、詢問灤河防務、旋赴西山碧雲寺與何應欽商榷良久、

◎北平二十五日電、路訊、蔣專車二十五日晨二時抵保、赴保請謁之湯爾和等在站迎、蔣二十四日申刻在居仁堂對軍分會職員訓話頗簡要、大致分會各員決無任何更動、應各安心供職、強敵深入、軍事緊急、更應加倍爲黨國效力、又聞蔣即南下云、

◎北平二十五日電、蔣如南下、保事由錢大鈞何成濬負責辦理、何成濬今明赴保坐鎮、

中大募捐

子彈十萬發

接濟前線宋關兩部隊

◎南京二十五日電、中大校長羅家倫、二十五日語記者、此次中大發起募捐子彈十萬發、全校同人、莫不踴躍輸將、校外熱心人士、亦不乏贊助者、而校工校警、捐至三百餘元、尤屬難得、茲捐結果後、計尚缺一萬發之款項、業由本人將捐款補足、籌募捐委員會議決、將此項子彈、捐贈前線抗日最力之部隊、計贈宋哲元部五萬發、關麟徵部二萬五千發、傳立刻即可應用、以殺敵致果、至孫殿英軍長紀念抗戰、吾人極端欽佩、惟因交通關係、不及將本批子彈運輸、容另籌方法接濟云

抗日名將

蔡廷鍇將援熱

◎福州二十五日電、蔡廷鍇本日赴漳、聞蔡即將北上援熱、閩省剿匪軍務、交鄧世增主持、

蘇馬行踪

國人望穿秋水

◎北平二十五日路透社電、在平黑省軍界要人若干、已聯名致電國府主席林森蔣介石汪精衛何應欽、請命馬占山將軍回國、領導黑省軍隊、以便繼續抗日、最近數日有關於馬將軍行動之種種抵觸消息、有謂馬仍在俄京者、有謂馬已偕蘇炳文離俄京取道西歐返國者、但據南京最近所得之消息、馬蘇確仍在莫斯科、可取道新疆返國云、

◎北平二十五日電、蘇炳文・馬占山・張殿九・謝珂・王爾瞻・金奎璧・賀聖達等一行、業於三月九日到達莫斯科、李杜・王德林・亦於二十日續到、現定三月杪由俄首途、約四月底到滬、

孫殿英電粵

繼續努力抗日

◎廣州二十五路透社電、孫殿英今日電謝廣州義勇軍救濟會匯洋五千元、並請當繼續努力抗日、至收復失地而後已云、

閩援熱部隊赴粵

◎廈門二十五日電、閩援熱部隊集漳州、二十五日晨、由□□□率領、遵陸入粵、取道□□、將與□□軍集合□□路、□□後往、

急救藥品

優待　工廠　機關　學校　團體　以及　慈善　大家

神效功德水　保命時疫水　藥製白蘭地　紅神丹　靈寶丹

上海四馬路　中西大藥房發行

撤銷毒品查緝所

行政院令蘇省府

◎南京二十五日電、禁煙委員會呈行政院請撤銷江蘇毒品查緝所、以維禁令、而順民情、行政院頃已令蘇省府遵照即日撤銷、

◎南京二十五日中央社電、禁煙會據各法團呈控蘇省毒品查緝所爲變相鴉片公賣機關、經決議轉呈行政院令飭撤銷、行政院據呈、已飭蘇省府遵辦具報、

假設商店騙鉅款

廣州搜捕一白俄

◎廣州二十三日路透社電、廣州警界現正搜捕在此假設商店騙取一萬二千元之白俄一人、聞該俄人自稱爲美籍、來自華北、同行者尚有一婦人、其人皮色皙白、身材中等、髮不多、頰骨高、攜有假造護照數種、警界現信津滬有其同黨云、

蘇州

蘇嘉路通車

條件已議妥

蘇嘉路長途汽車、前經邑人沈舜祥等、發起集股籌設、因蘇省建設廳主用官辦、遂告停頓、現悉省府改主商辦、將仍由沈等依照原議辦理、且已與建設廳議妥條件、係由公司方面繳納保證金三萬元、於通車後一年時繳一萬、通車半年再繳一萬、全路通車再繳一萬、並一次交由汽車公司負擔、該公司於全年營業收入項下、提出十分之一充建築費、海第成洋行、對此事亦頗贊同、擬將合作、又該路完成後、與江平路貫通、等班小輪、勢必大受打擊、故滬等航業擬約各輪公司、投資加入合作云、

美郵船

麥狄遜號傾覆

◎西雅圖二十三日路透社電、一萬四千噸之郵船麥狄遜號、今日在此繫泊處突然傾覆、船中爲水浸滿、聞信有船員三人未及逃出

麗華公司

春季大減價 念五天

破天荒大贈品 凡貴客惠顧貨品百元另贈送四十二萬元慈善馬票一張多則類推

(一)糖菓部 美國五磅梳打餅乾每罐二元九角半 香港奶油雞蛋捲每罐九角八分

(二)文房部 雞牌鉛筆每打三角 女式飛翠墨水筆每枝五元一角

(三)襪部 男裝純絲襪兩雙九角 KAYSER純絲舞襪每雙二元半

(四)音樂部 新式家庭古動影戲機每架五十四元 各種滑稽活動影片每捲二元二角半

(五)京貨部 五碼白色袖口邊每疋六角八分 男式春季沖毛童衫褲每套一元七角半

(六)疋頭部 什色摩登格花呢旗袍料每件三元 上青全毛嗶嘰每尺六角

(七)鞋部 中童帆布膠底球鞋每雙六角 新式黑紋皮女跑鞋每雙五元八角半 男裝鞋每雙三元二角半

(八)印花毛葛領帶兩條九角 二磅老牌白鋼水瓶每只一元八角

(九)香港老牌汗衫每件六角半 顏色細軟毛巾每打九角 美國運動帽每頂六角半

(十)橡皮四輪皮篷推後車每輛六元半 活動迫擊砲鐵甲車每輛一元八角

十大犧牲

銅鐵床大王 順興公司

春季大減價一個月 三月十九日起

▼價錢更比去年便宜! ▼貨色格外堅固美麗!

最時髦流行之「不退色銅床」及「愛斯牌鋼床」同時減沽.

旅行銅皮床二元九角四分 學砂鋼皮床三元四角 愛斯牌鋼床一元〇五分 新式白鐵床七元九角五分 元頭鐵床念九元八角 鋼花鋼管床念七元一角六分 寸大全鋼床三十四元四角 鋼管元頭床十一元五角 四槓元鋼床六十四元四角 績丹元鋼床五十八元八角六分 司的克鋼床一百十七元 四槓方鋼床一百三十七元九角八分

便帆布床三元八角二分 元頭鐵床五元五角五分 雙層鋼皮床九元六角 羣花鋼床念二元九角五分 四柱鐵床三十一元五角 羅伺鋼管床三十四元四角五分 學砂元鋼床四十八元一角九分半 羅登鋼床三十元〇六分 鍍鎳銅床八十五元六角八分 喇叭銅床六十五元七角九分 大鐵當鋼床一百念三元四角 克羅咪鋼床二百六十元

順興公司 (地址)上海愛多亞路廣西路口(電話)九一七一八號

優游 老將沒辦法

金生肩傷未愈 大貓明病難醫

西捕縱橫一時

八比三 球迷頓足嘆氣

九十分鐘站立、覺有無限春意、因爲天氣緩和、球又賽得悶氣、

◆◇◆ 抑國際圖球賽、對於一千八百、優游總是樂來、西捕的頂計到、致判角一事、比賽就開始了。

◆◇◆ 好優游、輝煌時代、將到明年、就可歸於今昔時代、昨天精神不振、三比八、一兩就輸下來、球迷頓腳嘆氣、無捷一圈、總算伸氣。

◆◇◆ 其實我說、胡良、優游也很努力、不過實力不濟、那也有個原因、守門梁官擁不在、暫由王才高代替、石金生肩傷未愈、孫大貓腳痛難醫、僧厲許多受傷、老將也沒法子。

得失之林

上半時 四分鐘 (一)開球後四分鐘、又爲巴達攻進一球、不寫意、(二)再被特飛頂進一球、(三)巧生得李石友之助、以巧妙的手法踢進一球、敵守將勃拉特、乘雖仆地救之、亦等於零、成一比二、頗覺開心、(四)沒有多久、李石友邊陲發砲、落點甚佳、西捕右衛蕭德迎之以頭、恰觸胡大海(有成)褲下、一脚掃射、應聲而中、成二對二、采聲雷動、(五)再等一會、西捕特飛打進一球、(六)曾幾何時、西捕右車騎巴達再立一功、(七)中鋒派克來自天津、有萬夫莫當之勇、距上半時將終、又衝進一隻、成五對二、無啥話頭、

下半時 (一)下半時每況愈下、傑克肯先發難、(二)特飛繼之、(三)辛衛鐵腿一脚橫掃、如有神力、成三對七、有人說老孫這一脚、値三毛錢、(按票價値大洋五毛、似尚損二毛耶、記者討來免票三張、一張已送金焰、一張送黎莉莉、一張則送阿四、)(四)派克最後又衝進一隻、銳不可當、王才高吃伊勿消、再陷一城、有分數、八比三、且看今朝優游會暨南、是他本季最後一戰也、

▼西捕 法列斯 吉卜生 格許 勃拉特泰 蕭德 史克脫 巴侯 特納 陳克 透

▼優游 王才高 王徵泰 陸士芳 黃瑞華 毛鴻貴 李石友 孫錦順 胡有成 姜巧生 徐肯 陳光耀

優游戰暨南 在逸園

今日下午三時、西聯足球、僅有兩場、優游與暨南在逸園作甲組賽、爲本屆最後第二場(尚有一場爲西捕對暨南)、下周即可結束、跑馬廳有葡萄牙與猶太會之幼級杯複賽、與華人無關、茲將甲組現狀表列後、

隊名	已賽	勝	負	和	得球	失球	得分
東華	十八	十六	一	一	八六	十八	三三
阿伽爾	十八	十四	三	一	六七	三〇	二九
西捕	十七	十一	五	一	六三	三五	二三
法商	十八	八	七	三	五三	五七	十九
暨南	十六	七	八	一	四八	三三	十五
臘克星	十八	七	十一	〇	四三	六一	十四
臘克斯	十八	六	十二	〇	五四	五三	十二
優游	十七	四	十	三	三十	七三	十一
西人	十八	四	十二	二	三四	六四	十
英海軍	十八	四	十四	〇	三七	六九	八

江大籃球賽

持志棄權與復旦 光華對中央改期

大夏金陵女子組末賽

◇上海方面◇ 江大籃球、昨日在滬舉行者、計有二場、臨時持志與復旦之比賽、因持志適時不到、作棄權論、暨南與交通在暨南交鋒、結果暨南反敗爲勝、茲特比賽情形略述如後、

暨南反敗勝交通 (前後兩度打成平局)

技術後、雙方均因保衛嚴密、得分匪易、徘徊良久、遂成四比四平局、嗣後暨南時告犯規、交通始得佔先、再逾五分鐘、暨南射球之機雖多、奈運氣不佳、過門而不入、而交通則以聲東擊西之法、屢告凱旋、相形之下、暨南情況漸趨衰敗、上半時結果交通以十八比十勝、

再戰暨中、暨南行動敏捷、已非上半時之萎靡不振、尹貴仁二度衝刺、陸增四分、韓王相繼建樹、再成十八比十八之平局、交通急告停戰、相商善後、此後交通幾經肉搏、仍以三分之差前導、孰料暨南益戰益猛、傳遞與射籃、交通相形見絀、從此暨南青雲直上、交通卒因舉動遲鈍、翻本勢已不能、結果三十八比二十三、勝利仍屬暨南、

暨南	犯	分	交通	犯	分
陳海光	一	〇	張大奇	二	五
俞文彩	一	七	包新第	一	三
許啓水	一	六	劉委	〇	三
韓振元	一	六	季兆良	一	〇
尹貴仁	三	十三	周百貴	〇	二
王南珍	三	六	張金鎔	一	六
共	十	三八	沈觀瀾	一	四
			共	六	二三

暨南 上半時 十 下半時 二八
交通 上半時 十八 下半時 五

◇南京方面◇ 大夏與金陵女子組末賽、祗有男子一場、此外光華對中央改期舉行、

大夏終敗於金陵 (彼此往來 難解難分)

大夏金陵之戰、於八時起在金陵交鋒、裁判張耒屏・檢察王少良・上半時內雙方勢均力敵、金陵雖居上風、但與大夏得分相差僅在一二球之間、如是角逐良久、各無新發展、上半時結果十三比九、金陵勝、下半時開始、大夏極力反攻、精彩百出、而金陵亦不示弱、緊緊相逼、但見彼來此往、殺得難解難分、後半時結果、大夏雖以十九比十八勝、但總結果終以三分之差而告敗北焉、

金陵	犯	分	大夏	犯	分
譚天利	一	十	魏佐翰	一	四
楊輝桐	二	十二	陳紹	〇	二
孫耀華	〇	二	任傑星	一	十二
吳鳴奎	二	一	陳賓	〇	四
劉雲章	一	六	闞瀛安	四	四

金陵 上半時 十三 下半時 十八 共 三一
大夏 上半時 九 下半時 十九 共 二八

優游盃籃球

本屆錦標得主

爲最有希望 以全黑・鬪進・優乙・華強・

第二屆優游盃籃球自開賽以來、各隊精神極佳、人才平均、勝者固非倖致、敗者亦具有其技術及運動精神、杏比賽尚餘二星期、其已往之成績中要以全黑鬪進優乙華強爲最有希望、舊全黑擁有賈幼良顧錫周智等、人才平均、年少力強、且有平習善得教練、團進雖負二次、惟因球員不能常同時出席、設臨以南商爲基本、再加以卓國榮盧顯祖等、其勢殊不可侮、優乙亦以人才平均善奔跑見稱、華強爲西青乙組錦標之約中堅基本球員、再加以老將黎寶駿、其第一次與鄧秩之打擊、其時約中隊員因事未克出場、致有隊不命缺少、但仍有前三名之希望、錦標誰屬、須待各隊於此最後二星期努力而定、茲將各隊之成績列后、

隊名	已賽	勝	負	得分
全黑	八次	七	一	十四
優乙	九次	七	二	十四
鬪進	九次	六	三	十二
華強	九次	六	三	十二
優甲	十次	六	四	十二
火鋒	九次	五	四	十
勝德	九次	五	四	十
南工	九次	四	五	八
大華	十次	四	六	八
南光	十次	四	六	八
樂青	十次	四	六	八
新星	七次	二	五	四
男青	九次	二	七	四
郵務	十次	一	九	二

奮鬪盾乒乓

▼昨賽結果

隊名	比數	裁判員
樂購勝希光	五比二	鄭國球
邏寶勝友光	四比三	湯作霖
寶豐勝友光	六比一	葉樂元
精一勝榮光	四比三	席德棣
精一勝三友	四比三	陳明良

▼今日秩序

七時	八時	地點
寶章對復旦	寶光對復旦	本會
友聲對三友	奇光對三友	三友
長鐘對紗布	精一對紗布	紗布
滬聯對廣華	廣東對廣華	也是
郵乙對也是	郵甲對也是	古氏

西青排球

江灣甲以一分之差戰勝西青

江灣乙負備會亦勝銀太鼎中丞

夕陽無限好、祗是近黃昏、西青排球、亦復如是、昨日麥令乙棄權於黃克、因此祗有三場烽火、其中江灣甲以一分之差戰勝西青、亦云險矣、在第二局中、丘廣燮之扣球、百發百中、西青幾無還擊之力、實爲江灣最光榮之一頁、其餘二場均係乙組、茲不多述、且列表如左、

江灣甲勝西青甲 三比二 (十四比十五 十五比五 七比十五 ……)
江灣乙勝銀太 三比二 (十五比五 十五比六 十五比十二)
俄僑勝義中丞 四比十二 (十五比六 十五比〇 十五比六)

南華威爾殊獲決賽權

香港特別銀盾賽

◎香港二十五日電、特別銀盾賽、二十五日下午南華對海軍、威爾殊對林肯、爭決賽權、結果南華以一比零勝、威爾殊以三比零勝、

中華足球

今天兩場決賽

組別	隊名	時間	場地	裁判員
甲	南金對東華	十二時半	中華	何春輝
優游志華乙字		一時	中華	陳吉祥
青華復旦	中字	三時	中華	沈回春

(註)南中甲退出所有比賽一律取消

冠眞美術照相

向藝術進攻 爲社會服務

一四照相 一元四張 美術照相 電光放大 團體長條 素所擅長

劉長春君欲南來

小孟嘗苦無位置安插 望本埠同志助以一臂

滬西足球下戰書

……

法可爾糖漿

復方 (功效)祛痰,治咳,防制癆菌,保護肺。

「法可爾」係從國產植物中、抽用之治咳有效的部份、其祛痰力最強、……福康西藥店製

新製男女結婚禮服出租

亨利洋服公司 靜安寺路二七六號跑馬廳對面電話三四七三三 霞飛路一四一……維爾蒙路口電話八一七一〇號

大婦病愈五台山和尚 感謝

余患夢遺滑精、陽痿早洩、今春又加咳嗽吐血失音、氣喘胸膈刺疼、飲食不進、亡在旦夕、日延良醫診治無效、今蒙五台山和尚診治、服和尚丹藥三付、諸病全愈、和尚之藥眞稱爲靈丹、服之無不應驗、又有鄙人婦人患經血不調、結聚血塊、如孕行經、肚疼、午後發燒、咳嗽、此病已有三年不愈、亦拜求和尚診治、服藥兩星期全愈、我夫婦二人受和尚之恩、如同再造、特登報鳴謝、兄妹患久病不愈速求和尚診治、其神效、和尚現寓虹口東武昌路鎮南旅社十一號 感謝人廣陽五金號總經理蘇廣陽蘇陳氏啓

不吃樂

船身下沉船員出險

艙面進水 客貨設法起卸

鎮通輪觸礁後

鎮大輪船公司鎮通輪、由大連裝貨南駛、在閩省興化口高背山觸礁後、船已浸水下沉、船員遇救、茲誌詳情如下、

船員遇救 鎮通輪淨頓九百十二噸、毛噸一千七百噸、船主爲日人三神龍雄、由大連裝大荳等赴興化、在高背山觸礁後、船主等發無線電求援、福建分公司暨興化內地當局、首先得報、當即派巡船及拖船駛往營救、因船已傾斜浸水、客貨潮濕、當即設法將全體船員四十餘人、一律救起、並派巡船、停泊在鎮通輪旁、以資保護、

船身下沉 鎮大輪船公司二十五日晨九時、接鎮通輪無線電報告、知船身傾斜下沉、頭艙已進水、約一丈三四尺、危險異常、船員遇救、客貨浸水、正在設法起卸、上海分公司昨已將鎮通輪出事經過、電告營口總公司、海軍部海岸巡防處、已電飭附近之駐艦、駛往救護、免海盜乘機搶刦、〇〇〇〇

昨宵之事 脈脈含情

未婚夫不能原諒 打傷不能投案

寧波女子劉素英、年甫十五、略具姿色、在華德路五五五號與浦東人周榮根(十九歲)同居、並未結婚、劉女向在凱山路華順煙草公司捲包間爲女工、有同事男工名洪阿龍者、不時戲謔、以遊戲挑動、女亦脈脈含情、二月二十日後、劉女被洪誘往某客棧一度奸宿、從此成爲

三角戀愛 而周榮根則未聞、本月廿二傍晚、洪阿龍又將劉女誘至天津路中山旅館開房間、一宵不返、翌晨向周榮根詐詞搪塞、周知女必另有所愛、當向窮詰、女遂告以實情、並謂係受洪之愚、下次決不爲之、周榮根聞語大恚、意與洪相識、以爲朋友之妻不可欺、洪竟可如是、乃於九時許、偕女赴該店門首守候、洪阿龍踵而至、首由女向洪詢

昨宵之事 已被未婚夫周榮根知悉、現欲將渠拋棄、若周不要、汝可娶余、今晚再往中山旅館睡宿、周榮根即上前與其交涉、責以不應强占我妻、互相爭執扭毆、詎洪力大、將周打倒、周乘隙呼捕、遂代抱不平、將洪阿龍擊倒、受傷甚劇、適有華捕趕至、遂將周榮根及劉女逮捕、捕房將……分別收押、

京滬路 將縮短行車時間

京滬鐵路特別快車、因種種關係、行程須費八小時、不特旅客深感不便、即車輛之調動、亦殊感困難、故已決定進行縮短至六小時半、時間縮短後、則車輛調動必易、可增開班次、故決於下月內實行後、京滬常段增開區間快車一次、鎮京間增開區間車一次、

王德林等眷屬今午抵滬

東北抗日將領王德林眷屬、及其所部一百五十八人、暨難民百餘人、由海參威乘招商局無恙輪來滬、大約二十六日下午可抵埠、泊在金利源碼頭、

上海洋服公司

特聘專門技師精心設計定價最廉 北四川路老靶子路角 電話四一七二五

華南農場

專門 場址滬杭鐵路莘莊旁站

男女盜購衣被窺破

米桶裏藏有二枝手槍

衣服於中 同黨潛伏九華旅館

前夜滬南製造局斜橋東弄萬元新醬園店被盜刦一案、已誌本報、茲悉此案現已破獲、因二十三上午該盜男女兩人、男盜仍穿雨衣、往四馬路石路鴻福衣莊店購衣、適被住居萬元新醬園店樓上之房客陸昌林瞥見、陸係石路公泰衣莊店服務、當時即跟隨盜等至五馬路石路口、喚五三〇號華捕拘獲、

男盜一名 (女盜已逃)、帶至老閘捕房、訊據供稱、名朱金山、三十四歲、青江人、捕房以犯案在華界、故知照市公安局偵緝隊來提、當由黨隊長派駐區偵緝員馳赴捕房、將該盜朱金山提回偵緝隊研訊、供認搶刦不諱、並供出同黨及女盜(即朱金山之姘婦)在五馬路

九華旅館 開二十八號及三十四號房間、旋由武領班率同原探前往、會同捕房在九華旅館拘獲同黨盜匪劉有才一名、年四十三、淮城人、又女盜一名、沈岳氏、年二十八、淮城人、並抄出贓物女旗袍一件、駱駝絨女旗皮袍一件、女短襖一件、鈔洋四十元、雙角八十二角、單角一百二十四角、金戒二只、金手錶一只、珠圈一付、當票二十餘張、每張當本四五十元不等、一併帶隊、劉供有六寸

手鎗兩枝 在滬南煤屑路一百五十一號馮王氏家、旋由武領班率同偵緝員帶同該盜劉有才前往煤屑路一百五十一號馮王氏家米桶內、抄獲六寸白郎林手鎗二枝、子彈一粒、彈夾兩只、連同馮王氏一併帶隊、今日申送總局第三科收執、

水上演武

脚夫與手起衝突

老白渡口大阪商船碼頭、昨日午後二時、因該輪未靠岸時、該處行李夫任意登船、亂搶旅客行李、雙方大打武劇、適被巡官孫玉林瞥見、……四名、一併帶去究究、

各界雜訊

……

吳懷椿 母女倆上訴

……

鹽業銀行
儲蓄部
定期儲蓄
定期整數儲蓄
存本取息
整存零取
零存整取
活期儲蓄
滬行北京路二八〇號電話一五二一〇

中國通商銀行
商業部 定期存款活期存款往來存款放款押款匯兌及貼現等業務
儲蓄部 資本另撥 會計獨立 利率優厚 責任無限 印有詳章 承索即奉
(一)活期儲蓄存款 (甲種)開領存摺週息五厘 (乙種)領用支票週息四厘
(二)定期儲蓄存款 (甲)整存整付 (乙)存本取息 (丙)整存零付 (丁)零存整付 (戊)特種整存整付 (己)特種零存整付
上海總行 虹口分行 南市分行 愛多亞路支行 南京分行 寧波分行 漢口分行 定海支行

天喜堂老婢調經丸

專治女界經期病赤帶白帶還年不孕及各種暗病無論孕婦妓婦未婚已婚均皆合服
每瓶十粒定價一元
認明喜字
總批發 上海東新橋北海路四十九號

香港天壽堂藥行
姑嫂丸 治婦女經期暗病白帶不育等症
海狗鞭健腎丸 治男子腎部虛弱第一
上海代理 先施 永安 新新 唐拾義 太和堂 濟華堂

傷風咳嗽第一品
助肺呼吸膠
風寒內鬱肺氣脂呼吸阻滯咳嗽因是而起這為清肺順氣化痰治咳第一妙品諸君有患傷風咳嗽請即試服定獲神驗
每盒洋二元
五洲藥房發行

瘋梅濕癰
瘡

哈蘭士
一面服 風行全球的 一面搽
指日可愈
每瓶一元七角半
大盒一元 小四角
太和藥房發行 上海四馬路 各埠藥房均有出售

美金禁或有解放之說 美銀提案再度積極
標金漲而復跌 結果回跌八元二角

[illegible]

□金業交易所

[illegible]

□中央銀行掛牌

[illegible]

上海外匯 明緊暗鬆

[illegible]

英美匯兌略升 大條美銀均縮 期銀再降

[illegible]

拆息猛跌四分 計掛二分 輔幣江南漲廣東跌 銅元不更

[illegible]

債市堅穩 多空頗有掉期 結果又漲數角

[illegible]

□物品證券交易所

[illegible]

□華商證券交易所

[illegible]

棉市又形大跌

[illegible]

□華商紗布交易所

[illegible]

麥粉狂跌

[illegible]

□麵粉交易所

[illegible]

□雜糧交易所

[illegible]

□米市

[illegible]

冠生園
□各門市部□
今日下列糖果
半價
(一)奶油花生巧格力
(二)青青蜂蜜太妃糖
(三)各種什錦巧格力
(四)什錦牛奶巧格力
(五)白蘭地巧格力糖
上列各種糖果准星期六及星期日二天一律半價

新雅粵菜館
精製湯麵炒麵

阿墨林

脚趾濕爛 一滴即靈

□海外銀市電訊

[illegible]

□銀行匯票市面

[illegible]

□美銀遠期續跌

[illegible]

大條長零六二五 美銀仍縮 十二月期貨微長

[illegible]

上海票據交換總數

[illegible]

美財部即將發表 關於金禁令之佈告 衆猜將取消金禁 但完全取銷仍表疑念

◎華盛頓二十四日路透社電、財政部長伍定今日語新聞記者、關於金禁令之佈告、刻在籌備中、明日或可公佈、伍定未曾表示此佈告之內容、有以是否將佈告手續廢取銷金禁令為詢者、伍定答稱、渠想未如此云、紐約金融界頃傳說紛紜、謂當局已取銷金禁令、日內即可公佈云、但紐約金融界對於不日許與金無限制出口之可能性、表示疑念、如此禁令完全取銷、則黃金之出口、究有幾何、殊無從計之、蓋除外國中央銀行存於美國之現金外、外人之執有美國債券等物者、為數亦甚巨也、且國內人民恐欲運金出口、其事當亦不難、祇須與外商接洽、代其提取現金耳、財政部長對記者所發之言、已引起亞街之重大注意、金融界現殷待明日或可發表之佈告、據若干方面之意見、現金出口、以清償在商業債務者、可許放行、但須依照嚴密的領照手續云、

◎紐約二十四日哈瓦斯社電、據財政界人士意見、美國禁金出口辦法、不久即將取銷、伍定財長聲稱、政府對於禁金出口事件、現方準備宣言云、

◎華盛頓二十四日國民社電、美國各地金融界刻正設法明日財長宣布金解禁日期、今日財長伍定已表示將於明日聲明此事、同時由聯邦儲備局發一報告、論列銀行界現狀、目下金融界中、皆信財長宣言、將對於國會內重鑄銀幣與其他膨脹通貨等議案有重要影響云、

昨日上海賽馬成績

[illegible]

今日引翔鄉賽馬預測

[illegible]

No. 913, THE EASTERN TIMES PHOTO SUPPLEMENT

二十二年三月廿六日（星期日）
第九百十三號
隨報附送不取分文

圖畫時報

平子題

徵求國際國家地方社會紀事，名人，閨秀，科學，體育，游藝，時裝，美術，考古，遊覽，古跡，名勝，風俗，人種，動植物以及種種珍奇特異照片，凡足以增閱者之興趣者，本報異常歡迎，酬金從優，其有必須寄回之照片，請於背後寫明住址，以便檢還。

熱河片段（胡壽山攝）㊀我軍之砲隊
① Chinese artillery corp.

㊁中央宣傳團赴九門口之[illegible]
2 Propagandists of Kuo-min-tang Central Headquater photographed at Kiu-mun-kow.

㊂何柱國部之野戰砲隊出發[illegible]
③ Artillery soldiers under the command of General Ho Chu-kuo.

㊃我軍之迫擊砲陣地
④ Chinese artillery camp.

江大籃球錦標賽中女子組暨南劉瑪琍與大夏莊合昭爭球之姿勢（馬四記）
Miss Mary Liu of Chinan & Miss Chuan Lin-tsao of Great China jumping in a basketball game.

江大籃球錦標賽中之大夏女子籃球隊（前排）[illegible]
（後排）[illegible]（馬四記）
Girls basketball team of Great China Univ.

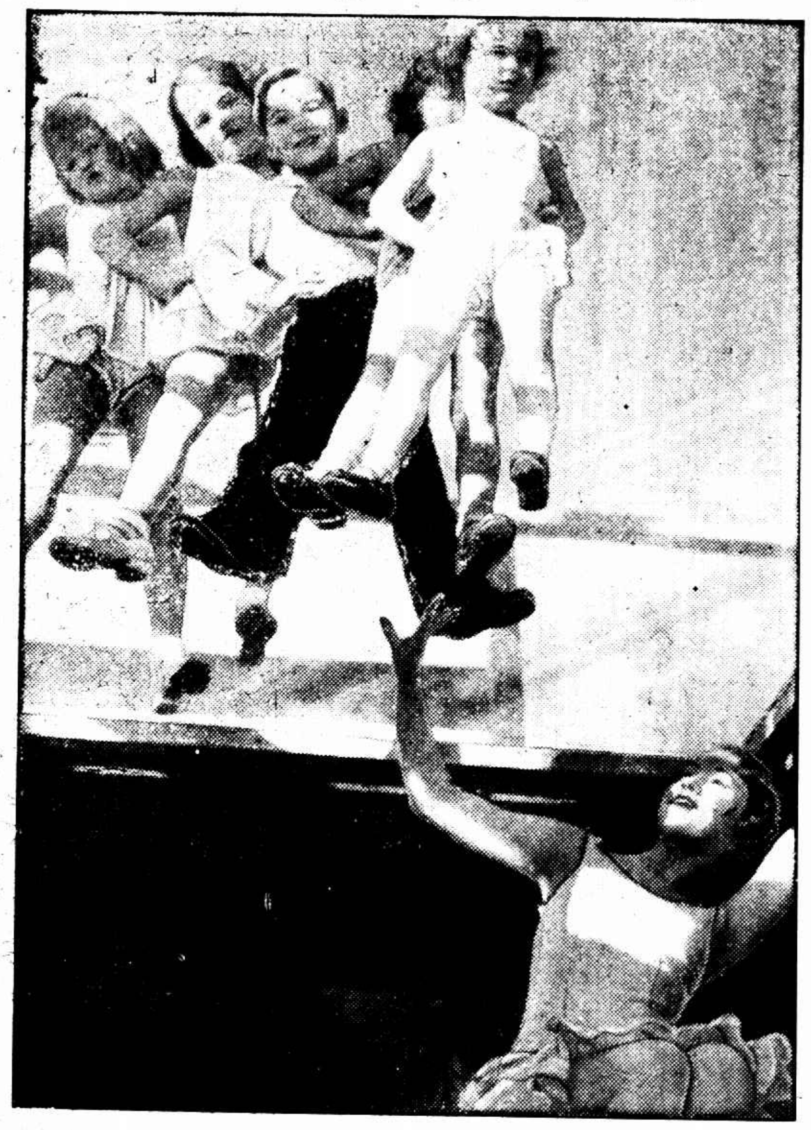

美國洛杉磯美格琳女士用新奇之方法教授學生跳舞地板舖鏡一面觀察學生跳時之姿勢
A novel way of teaching dancing has been introduced by Miss Meglin of Los Angels. The pupils perform on a sheet of glass under which their teacher sits where she can watch the movement of their feet.

西人對流行感冒特為注意學校當局對小學生常施以漱口藉其防範
A teacher directs his school boys to prevent the influenza epidemic by gargling their throats.

美國舊金山附近之金門地方當船隻進港時常見海鷗成群飛翔毫不畏人
Seaguls are often seen when a vessel starts in though the Golden Gate near San Francisco.

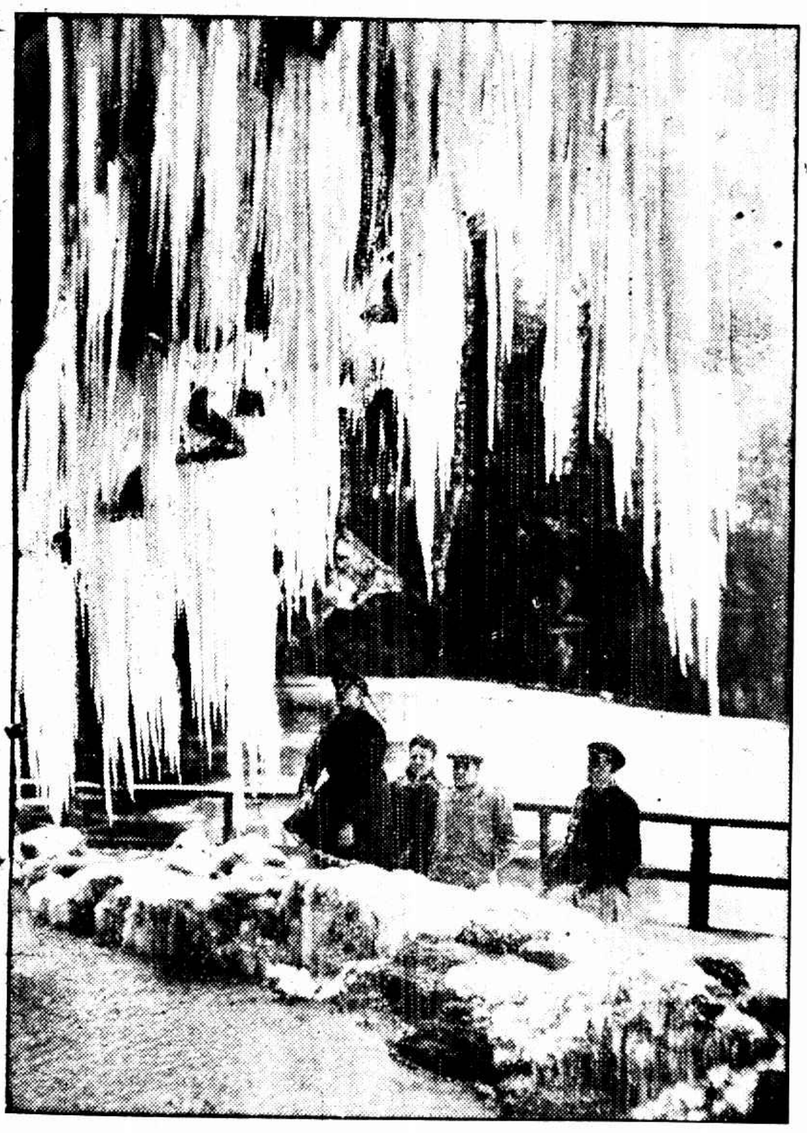

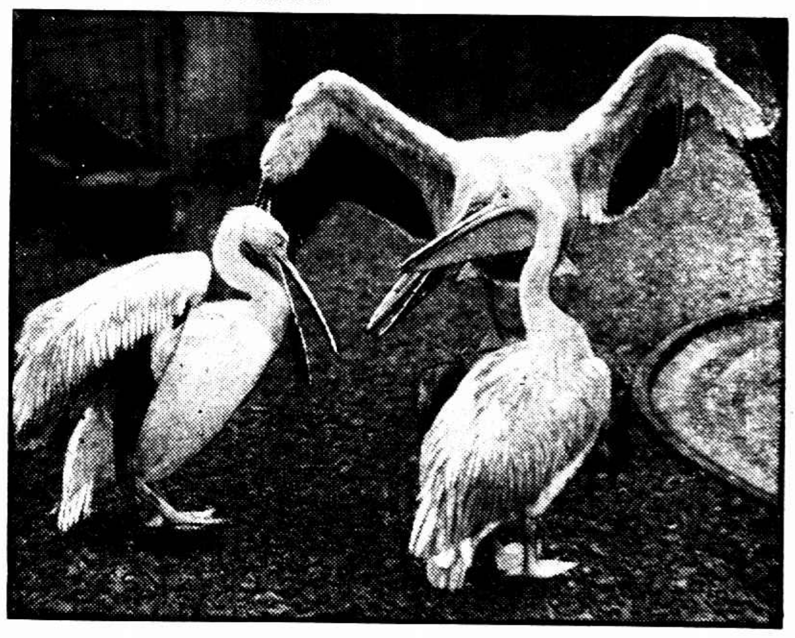

上英格蘭約克夏郡附近有一下垂泉冬季結冰若山谷中
之笋狀岩右鵜鶘羽白狀若鷺鶿而足短
Upper. A delightfull study formed by icicles at the drooping well near Yorksire, England. Right. Pelican is a kind of bird with white feather. It looks like an eastern egret, but with shorter legs.